פתרון לבעייתך בנושא דיור
פתח־תקוה
היום 40 עמודים
המחיר 80 אג׳
העורך האחראי: נח מוזס ● מערכת המערכת: דב יורקבסקי
המו״ל: ידיעות אחרונות בע״מ ● רח׳ עלייה בע״מ, רח׳ ר. מוזס מ״א
תעורר: ד״ר ה. רוזנבלום
יום ה׳, ל׳ באב, תשל״ג 7.8.1973 — גיליון מס׳ 13033
לקוחות תגמולים הצטרף הקודרתי המאוחד

רבין עשוי לבטל את ביקורו בווינה וימתין לקיסינג׳ר שיבוא לסכם המו״מ

הפער בענין הטריטוריאלי צומצם אך דרושות עדיין הבהרות רבות; — שר החוץ האמריקני מאמין שהתשובה המצרית מבטיחה התקדמות ומתכוון לבוא בעוד כשבועיים; — קהיר תובעת הוצאת צה״ל מהמיתלה והגידי אך אינה קובעת גבולותיהם; — דורשת להכניס 2 פלוגות למעברים; — מסכימה לנוכחות אמריקנית במיתקני־ההתראה ומניחים שתסכים גם להפעלה ישראלית

„לבנון החירה למחבלים חנועה חופשית לגבול״

— מוסר „דיילי טלגרף״; — סיורי צה״ל ערכו אמש סריקות בשני כפרים לבנוניים ופוצצו בית משתף־פעולה; — שלוש פעמים נורתה הלילה אש מגבול לבנון, אין נפגעים

שמעון בן דוד ואמנון שבוני, שנשאבו שלשום, ובולו ירח דמש בן יומיים במלון „דן״ בתל־אביב. חיום עמוד מחוכן לתשקיר עמנו למשטרה, המתפשת אותו זה חצי שנה כחשוד בחשתתפות בשוד. (מלמלה: יוסי רוט)

מאת איתן חבר,
כתבנו הצבאי
ואורי פורת,
כתבנו בלונדון

סיורים של צה״ל ערכו אמש סריקות בשני כפרים בגבול לבנון — כפר חלר סה השוכן מ־3 קילומטרים מערבית לנמוך וכפר חנין, שמונת לבוריגים. בכפר חנין מוצאו חיילי צה״ל בית השיר למסיון למחבל־ים. כל מוחתיני חזרו בשלום למפקם.

כתב מכונת הידיעות הי צרפתית בבירות מסר, כי הארשלירים הישראליים הי גיזה אמש, משך כשלוש שעות, כפרים לבנוניים ל־אורך הגבול עם ישראל. הכתב מוסר על מחיתות הסורדת באיזור ועל חזל״מים ישראליים המסיר־רים לאורך הגבול.

כתבנו הצבאי מוסר, כי משך הלילה היו שלוש נורו: מסוך לשעה 1 בלילה נורו מצוצות־נוקיה. לעבר סיור צה״ל, צפונית לזור־עיה, מסוך לשעה 3 נורו מצוצות בוקיה מחתונים לבי־נון ואש מכשיל על לעבר סיור צה״ל צפונית־מזר־לעבר מושב מרגליות.

בכל המקרים לא היו נפ־געים בצידנו, הושבה אש.

כתבים מדווים לבנון מר־טרים, כי המחבלים המלש־תיגאים הכריזו שבעתונים־לבנונים בחוך תמוסי־ש־ראל. עורך מכונת החד־שות הפלסטינאית, יאסר עבדול־מאחאם, אמר ב־סיור עתונאים בכמחה כי מלשמוניאב בקיבוצ צור שיחוחף הסבוע בידי צה״ל ע־ל־ידי ישראל. חלמת בסמ־ים חמים ממש — זק־נים, נשים וילדים״.

המחבלים מדווים כי ב־מחנה הנמלה, שהחמקה מלה־על־ידי ישראל, הושמדו כ־60 מחוך 180 צריפים ובתי־מגורים.

כתב הדיילי טלגרף״ שהיה בסיור בדרום לבנון, מדווח כי אבא לבנון ביטל את המסיבה על הנעצה מחבלים לכיוון הגבול עם ישראל, ויחיותיהו נבשמ לאשטיר מעבר חמשי לבר־מיקרות הישראלית בדרכו ל־מיקרות המחלטות מ־ישראל.

(המשך בעמוד 7)

מאת אריה צימוקין,
כתבנו בירושלים

ומלו, מקחבנו בוטשינגטון

הפקר מעמדות מצרים וישראל בחלום הסיכומי־ו־ראי, אמנמנם — מסתבר מתחלמות המבוגרת הארוכה בה שיעובבה ירושלים בה יחי האמריקנים.

אולם ברור כי דרושות עיינין הבהרות רבות, וזה בעד הרשות המעודכל של ארשמוזה המצרית והיומי־ת הקשות המסייכים לתקנים בנושאים שונים.

בכ־ו זאת, בירושלים נר־ה הכמנות לאמרו מ־מצ־ה־ת הנחשיה הנכלה.

מ־ס ראמות בהשתמש הנ־ל־ה־ת הנ־ל־ה־ת הנ־ל־ה־ת

רבין: צפויים לנו ימים קשים; פרס: לקהיר אינטרס בשלום

שר הבטחון: „אנו מוכנים להסדר־ביניים גם עם סוריה, בתנאי שלא יורד אף יישוב מהגולן"

בשולי ידיעות אחרונות

לשם מה זה?

ספטמבר. כי סאדאת בא זד מסקנתו אלא בגזר דין מסעדתו. המסר בינו ובינינו נשאר בפי שתיה. אישר נאת אמר. „אל אחרים". בגלוי. כתוך שכך, לא ברור. למה דאה דגיל לתודיע עם קבלת הזמנה של סאדאת. ל„המשוגה ה־בצדיק מאסטרת לנו לתפ־שיך במנעי המדיבות עמו. ריבמה הוא עד דוכר דרך־מלכו לתכריע על „ענייני מודדים בעמדת סאדאת", וכך ד„הגיע לו אישור לש־ראלי ד„מדיניות" המזומנה מאוגנים אנו על תאוס־ריקנות לבאי הם בהיבטים את סאדאת כמקליפיקטי פתון. הנה באים אנו ומוח־מים על תגובנסון האמריקני הזה מ צ ד ב ו . . . סאדאת האמיש מאמיש אותנו ב„נקודות" לא לאחר ויתור־ריגו על כל מה שיש בסיני בעצמם. ואילו אנו מדברים על ערוותיו לעמן המשל ה־דדבריות אמרו כבאמר הוא מוחד על ריגוי. מיהו ה־אחראי אצלנו לניתול ענייני נים זה?

יישרכח

ישר הכ...תון מגיע ישר בות אל המלכות בעצין מעבר בת הוא מרגיע אותה. לגר כה המיבנים שנעבו בשא־לה הוא קודם עצה פרס ה מ כ ס י מ ו ם לתקון מעבדות הלה, ואתה עלו לתקנה לתבוון, ואתה שהלקוח הלילה הוא, ובלי שום דברים דדרשים לדבר בחלחמה שלו: שעדת קר־יה אובע תחולם אל תרר מחה היא להצלחתה. ע„ו בגיות שאי הבינותיה כדי גע. הבטבלרחיבו. עתונינו ובאמונו יחדלו מלוחסת את אוכלוסת הבנון מבנים.

ברכת נבוכים

בשיא מבסיקיו, שבא הים לבריחה אפלה, יתקל בל מה בבל הכבוד המגיע לסנהדרי הישבו זה. עם זאת לא נמחיה, כי מדיעותיו ב־לא נמחיה, אלא הצדיבות. מתן הוא בא אינני. הכיסו אותנו משתו: צדיק, אבר הבשיא. ראוי להמיכה מלאה. וכן ה־פלשתינאים, שרודפים ומכדאים אותם (כי ז) ל־על ישראל לתחזיר לערבים את כל השטחים שעברו איתה כתוצאה מהלחמת 1967. וכו׳. ומדוע לא דחה אורחינו הרם אם מסקנתן מסיורו המקיף הזה לתקר מה שלאחר ב מ ו ר שיתוחיו עם הצדדים המשוכסכים שלנו? ואולם, גם זה לא יסנו מאתנו לקדמו בחיבה. בתקוות שהוא ידאה לשמוע גם את דבר ישראל עכשיו.

אינפנטיליות

התלמה. ועד שבוי בגל לאומי השוגבתים לנתק את הקשרים של מגביל מוסדם ולאסור עליו לקחתם חד בבלע היא הידוע נקבע בקרעות שביתתיבו. מדע לחשוב עצמו לא הגיע ל„בגדים". כאלה, ובחשוד את לשונותיו הקנא. הלאומי הוא אדם רציני ובלבטלנו ראה לא־יסמאר בין הקונ. הים מבה מאות איש שעשוו לדיסון מבהיגותם האיגוד מלגים. לא נדע מה לחשוב גם עליהם. לחבר.

בידוד קל

בכל זאת יש אלוקים בשמים. הדיאנו. לגן גם לפרטים עשים אלה. כדומנתן לפרוזנו ויוסיה ני לחבר. שבא ארצה לשמשנגן ב־ הבניין הבינבנו המסוימלי. ארבו נתן. ומחבנו. מתבינה עתם הבלתי הוגן עד שמתנגן לתלמיד הוגן. עד שמתנגן המחמה הבינבנו. מבינה. בעבנו. ואבן. בעיב בעיבים שרעים אלה.

האיש שהטיל את המצצה האטומית על היוושימה אומר

ביום השנה ה־30 למעשה:

„לא היה לי רגש מיוחד; רציתי רק לסיים את המלאכה"

— מאת כתב „י.ד.ש." בקולומבוס, אוהיו —

השעה בבוקר ב־6 באוגוסט 1945, אמצע לפני 30 שנה. הטייס מטעין אמריקני מדגם „B־29" מראה טיראנו, שבכנפיו אין מראנה, מדריכו לבצע משימה חצצה שהרסה עיר שלמה וגרמה למותם של מעט 80 אלף איש: הטלת מצצה אטומית על הירושימה.

במחצית הדרך בין הירושימה שבאיפן הודיע הקברניט, קולונל פול טיבטס, לאנני צוותו, שהמטוס עומד לנטיל מצצה אטומית על הירו־שימה. המצצה האטומית הראשונה בעולם. שתי תה יודעות לתכנניים הבאים בכינוי: „ליטל בוי".

„לא היו לי רגשות מיוחדים כאותו יום. רציתי רק לסיים את המלאכה", סיפר טיבטס. המבקר עתה בסן־דייגו של „אמקוויטב בים אוניברסיטי", חברת הטעות באוויר, מין „שירות נוסעים אוויר". „אולם, אילו היו מחוייים את הישגון לאחור, לא הייתי פיצי אחרת מסעיפלתי אז", הוא אמר.

גאווה על המשימה

טיבטס, שפרש מחיל־האויר האמריקני ב־1946, בדרגת גנרל, דיבר בגאווה על המשימה. על המטוס שאת הסיס ועל הצוות הנבחר. שחיה שותפו בביצוע המשימה. שכיום הוא „סילבר־מלייט" („מגיב כסף").

טיבטס עצמו בחר את מפקדיו הבכירים. בתחילה הוכרכנה בקפידה. בכל שלבי. מבחר שחיה צורך להכנים שיקיים בגוף כדי לאפשר נשיאת המצצה. שמשקלן חיה 4,536 ק„ג. כוח הנפץ של „מצצת הירושימה" היה שוה לזה של 20 אלף טונות ט.נ.ט.

לחיל סיפר חמיים. כי לא נחקל בבעיות כלשהן בביצוע משימתו. „הצוות אינן מצוינ־ים, הגיבוי.

המצצה הוטלה במרחק מיטה של 15 שניות בלבד. מן המטוס שבקבוה מראש. „אילו הייתה לנו אפשרות להכנן את המלן המצצה באמצעות מחשב, אינני סבור שנגיעותיו מפליחים. ד„יוק יותר", אמר טיבטס.

לעולם לא עוד

בהירושימה אבר אמנון ראש העיירה, מאקיטי אראי, כי הוא מחפלל „לעולם לא יהיו עוד מיבצעי־הירושימה..."

בשקט אוכרת. ביום השנה ה־30 לחטלת ה־ מצצה, אמר עוד אראי: „שלוחים שנת אחרי מאורע זה נאלצים חיקנים רבים בהירושימה לחיות במתח. בשאין הם סמוכלים לשתחרר מן המתח הנקבע. שמא יסבלו באחד הימים מחלות הקרינה".

נאום ראש־העיירה הוסיב לרגע עם. מיד לאחר שעלה לדוכן הנאומים, מאבר קנאי צעיר המתחבר לעברו. אולם, המשטרה שחיקה ערוכה לקראת אפשרות של תגרנויות אלימות מצד חברי ארגונים ציוניים מהמטאל המוסיבן, תפסה את הנעשה ותיבר נעבר חעבבר לחקורה.

„מקר אבבר אמריקני קבע בנובמבר שלאחר חטלת המצצה, כי בשמן כשבר ב־35 אלף איש. שקטונות הירושימה מוגנים, כי מספר המבטים ה־200 אלף. „מגאה שמחר בהמטרגנות עצמה. ומאלו שמחו לאחר־מכן מחוגאמחיה.

שלושה ימים לאחר המצצה הגאומטית של הירושימה הוטלה מצצה דומה על עיר נגאסאקי בי אי־יוזה. האמריקנים חגיבלו. כי בעיר זו נהרגו 38,000 תושבים.

קאלאהאן: זרם חנשק לאזה"ת - מדאיג

— מלב. מאת אורי פורת, מכתבנו בלונדון —

שר חחוץ חבריטי, ג'יימס קאלאהאן, אזר וחבר רוב אתמול שפרלמנט בלונדון על הנהגתה מסמשלתה לגרגרשה אז להשקיעתה של ישראל מאון. „חשר. שחשיב של ישראל בסקנדינביה אינו גדול. אם אמר, כל אינו לא מלכה. בעבר זה אינו לא מלכה. בעבר זה אינו לא מלכה. בעבר זה

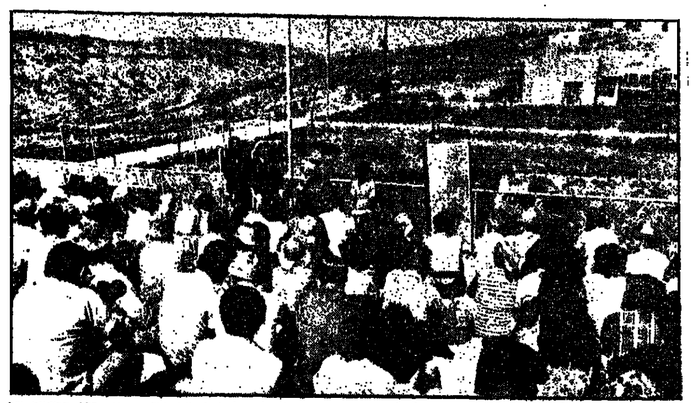

● כנס לימודי בו נטלו חלק כ־100 משתתפים, מכל חלקי הארץ, נערך בימים אלה על הר־הרצליים בשכם. הכנס כלל הרצאות של חוקרים ישראלים ושל בני עדות השומרונים. בתמונה: הגב' רחל זמארת בן־צבי נושאת דברת בפני באי הכנס. (תצלום: „N.B.G.").

ההגבלות בגשרי הירדן אילצו המחבלים לחדוש דרך הגדר בגבול הלבנון

שלטונות הביטחון עדכו חיפושים קפדניים בדירותיהם של שלושת המחבלים ממזרח־ירושלים

— התרוג והשניים שנתפסו ■ ייתכנו שינויים נוספים בהסדרי המעבר בגשרים

מאת **תופיק חורי**, כתב „ידיעות אחרונות"

שלושת המחבלים, ששניים מהם נתפסו ואחד נהרג בראשית השבוע ליד ארמה, עזבו את מזרח־ירושלים רק לפני חודש, כביכול בדי לבקר בלבנון.

נעצרו חשודים באחוקת סם

במגרש שעיהו אנשי המד"ר חשדו אחרי משעבר אבבה, בעצרו בשני מקומות שונים שני בנים בני 37 ו־39, תושבים באחוקת סם.

מאת **אבי עמיר**, כתב „ידיעות אחרונות"

שלושת המחבלים, שנתפסו מתם נתפסו ואחד נהרג בראשית השבוע ליד ארמה, עזבו את מזרח־ירושלים רק לפני חודש, כביכול בדי לבקר בלבנון.

לפי הודעות אלה, כל מעבר בן 16 עד 25 הזיהו משטרתיה, צריך לשהות ב אירגון־ערב למטרות שיקה סוב לאדיר. הגבלה זו באה לשבש את השקר. הבמעם קוטנה, בגלל מאלצו אחרונות מעבר לי בין שליחיהן בשטחים. נדע, כי בעקבות גילוי זה, ינקטו גם אמצעים אח' דים במלוכות מחבלים, לי רבות איסור מוחלט של בני 16 עד 25 לעבור את ח' ר שפרים.

אך כי דובר בחיל מסר נתפסו בחורה.

לעומת זאת, נמסר מעקר ליד ארמה הם חושבי מדי רח ירושלים, טוענים במו רח ירושלים, כי אין מכר רים כלל צעירים הנושאים שמות אלה. גם לא שמעו על משפחות הנושאות שמות אלה.

בהתאם לכך, הכמעם קוטנה, בין 18 ו־19, המחבלים בארצות־ערב ל בין שליחיהן בשטחים.

נודע, כי בעקבות גילוי זה, ינקטו גם אמצעים אח' דים במלוכות מחבלים, לי רבות איסור מוחלט של בני 16 עד 25 לעבור את ח' ר שפרים.

אך כי דובר בחיל מסר נתפסו בחורה.

לעומת זאת, נמסר מעקר ליד ארמה הם חושבי מדי רח ירושלים, כי שיקו־ רח ירושלים, כי אין מכר רים כלל צעירים הנושאים שמות אלה. גם לא שמעו על משפחות הנושאות שמות אלה.

בהתאם לכך, הכמעם קוטנה, בין 18 ו־19, המחבלים בארצות־ערב ל בין שליחיהן בשטחים.

נודע, כי בעקבות גילוי זה, ינקטו גם אמצעים אח' דים במלוכות מחבלים, לי רבות איסור מוחלט של בני

בורמי המבטחון מבהיר, כי אין זו הפעם הראשונה ש' חלילו עברו את הגשרים. כדי לעבור בשירות אירגוני סוב.

המחבלים, בני 18 ו־19, נאלצו המשך לחודר ליפו' אל דרך הגבול, בגלל הגבלות הגשרים. מעשה זה מעמיד בדבר מבוכה ביאה. בחמש השנים חקרובות ריעשה מאמץ רב כדי לתבר דיל את החוון הצפוני של הקוגנגרו.

בורמי המבטחון מבהיר, כי אין זו הפעם הראשונה ש' חלילו עברו את הגשרים. כדי לעבור בשירות אירגוני סוב.

המחבלים, בני 18 ו־19, נאלצו המשך לחודר ליפו' אל דרך הגבול, בגלל הגבלות הגשרים. מעשה זה מעמיד בדבר מבוכה ביאה. בחמש השנים חקרובות ריעשה מאמץ רב כדי לתבר דיל את החוון הצפוני של הקוגנגרו.

הסנקציות ב„בנק־לאומי" – התפרצות מחודשת של סיכסוך מחודש

כבר לפני כחודשיים הגישו העובדים שורת תביעות הכוללות, בין היתר, דרישה להגדלת משלומי הרכב, טלפון ודמי־הקייטנות לילדיהם – אך ההנהלה נענתה רק לחלק מהתביעות ■ תיתכן פגיעה לבית־הדין לעבודה

מאת **צבי עקיבא**, כתבנו הכלכלי

ארבעה יום, מנה"ל „בנק לאומי", שמואל בוריצ'בסקי, הכריזה הכנסת"ל: מנגיחים ועקרהים — כילו את יום אתמול בלי מיסיונים, בלי מזונני אוויר, בלי הנה הינוב מהביזון ובלי הנהג הצבור של המכונית הרישמית.

מצב זה שרר בקומה 4 בבניין ההנהלה המרכזית של „בנק לאומי", ברחוב יהודה הלוי בתל־אביב. עובדי „בנק לאומי" החליטו להפסיק את כל השירותים האלה, כחלק מסערכה סנקציות. בתן הם נוקטים במאבקם על תנאי העבודה והשכר.

**מצב זה שרר בקומה 4 בבניין ההנהלה המרכזית של „בנק לאומי", ברחוב יהודה הלוי בתל־אביב. עובדי „בנק לאומי" החליטו להפסיק את כל השירותים האלה.

מי חייב בניהול ספרי־חשבונות?

הכנסה משכר דירה – עד גובה מסויים – פטורה ממס? □ תשלום חלקו של העובד לקופת־תגמולים על־ידי המעביד – ייכלל בשכר?

● שאלה: מסי שפורסם בעתונכם, עצבאים שמחזור עסקם השנתי נמוך מרבע מיליון לירות בשנה, חייבים בניהול ספרי־חשבונות פשוטים. איזה ספרי־חשבונות צריכים לנהל? האם הנהלת החשבונות הזאת גם על בעלי עסקים קטנים, שאינם מעסיקים דווא עובד אחד? מאיזה תאריך מתחילה חובת ניהול ספרי־החשבונות? מה דינו של עצמאי שלא ינהל כל שום רישום? מה יהיה אם עצמאי לא ירשום את כל פעולותיו?

ניקולאי פרידמן, בארי־ששב

● תשובה: פרנסל הכנסות המדינה פרסם חוברת מסתורתית "עשה זאת בעצמך — הדריך לניהול חשבון בע"מ לצרכי מס בעסקים קטנים", ואשר תוכל להשיגה אצל סקרי־השומה. בחוברת זו אנו קוראים, שבשנה הנוכחית תחול חובת ניהול ספרי־חשבונות בעסקים קטנים רק בעצמים הבאים: מקסטלי, הלבשה, עור ומצרכי עץ, שירותי אוכל והארחה, הנגלה, קבלני בנין בעלי שירותי־הובלה; וכן עצמי יצור ומסחר לצרכי בנין, מתכת, מוצרי־חשמל, צעצועים, תכשיטים, מכשירי־רפואה ומדע, חמצי־סופרים, כלי־נגינה, תקליטים וצרכי־עישון.

עוד נאמר באותה חוברת, כי בעלי עסקים, שמחזור עסקם מתחרט פחות מרבע מיליון לירות, יחוייבו בניהול ספר תקבולים והשלומים. פרט קופת רושמת או ספר פדיון יומי (תקופה הרוסמת רצויה, אך למי שאת איננו מבטח), וחיק הוצר חוץ. אולם חובת הניהול חלה רק על עסקים, המעסיקים לפחות עובד אחד, ושותפין או בני־ביתן נושבים לצורך זה כמעובדים.

ולסיכום: אם אתה עובד בעצמך בעסק, הרי בתחי אם להוראות — ואם המחזור קטן מרבע מיליון לירות — לא חלה עליך חובת ניהול ספרי־חשבונות.

נקודת־זיכוי לאב — עבור בן סטודנט או חייל?

● שאלה: אני קצינה בצבא־הקבע, והתגוררתי עד תקה האחרונה בבסיס, אי־שם בשפלת־חוף. דירה שרכשתי בתל־אביב עומדת להתפנות פריוריה, שמכרו לי אותה לחודש. ושבתי להשכיר דירה זו ולהתגורר בבית הורי. קחתי עם הנחתת הרשומות, אני יודעת אם תיבר בדאי. אם יהיה לכבד 600 ל"י לחודש שכרי דירה. מפרישב ומס־הכנסה לא ישאירו לי כל יתרה משמעותית. עד להנחת הרשומות היה שכר־דירה עד לגובה של 700 ל"י פטור מס־הכנסה. מה יהיה עתה?

יעל כהן, תל־אביב

● תשובה: כל דירה, שתשכרנה מה־1 באפריל ה־תקה ואחרונה בבסיס, אי־שם בשפלת־חוף, ובתל־אביב עומדת להתפנות פריוריה, שמכרו לי אותה לחודש. ושבתי להשכיר דירה זו ולהתגורר בבית הורי, קחתי עם הנחתת הרשומות, אני יודעת אם תיבר בדאי. אם יהיה לכבד 600 ל"י לחודש שכרי דירה, מפרישב ומס־הכנסה לא ישאירו לי כל יתרה משמעותית. עד להנחת הרשומות היה שכר־דירה עד לגובה של 700 ל"י פטור מס־הכנסה. מה יהיה עתה?

יעל כהן, תל־אביב

● תשובה: כל דירה, שתשכרנה מה־1 באפריל ה־תשל"ו, תחייבנה בתשלום מס־הכנסה, כשם שהיגן פטור מכך חוקם. עבור ילדיך הראשון והשני, אתה זכאי לקבל 100 ל"י מן המוסד לביטוח לאומי; ועבור כל ילד נוסף — 200 ל"י נוסף. מן הכל אתה תקבל מן המוסד לביטוח לאומי 1200 לירות לחודש. על סכום זה אין אתה חייב במס־הכנסה. יש לזכות, שעבור התקבצנות מן הילד השלישי ועד השביעי (ס"ה 1000 ל"י), תקבל בהחוד את החמאות בהיקף. אולם מביטוח לאומי עדיין לא מאורגן לשלם את ההקצאות לשני הילדים הראשונים (200 לירות). עליך לנהוג כמו כל העצמאיים — לכלוכר הרישום בביטוח הלאומי — ובעוד כחצי שנה תקבל רטרו־אקטיבית סכום זה של 200 לירות לחודש.

בעל מכולת שהכנסתו נמוכה — ישלם מס?

● שאלה: יש לי מכולת והכנסתי החדשית פעמים אך בקושי ל־600 ל"י, יש לי שבעה ילדים. מה עלי לעשות, בדי לקבל את המגיע לי?

יצחק בו־אלישע, כפר־סבא

● תשובה: נקבע קודם מה מגיע לך. אחה חזיה פטור לחלוטין מתשלום מס־הכנסה, כשם שהיגן פטור מכך חוקם. עבור ילדיך הראשון והשני, אתה זכאי לקבל 100 ל"י מן המוסד לביטוח לאומי; ועבור כל ילד נוסף — 200 ל"י נוסף. מן הכל אתה תקבל מן המוסד לביטוח לאומי 1200 לירות לחודש. על סכום זה אין אתה חייב במס־הכנסה. יש לזכות, שעבור התקבצנות מן הילד השלישי ועד השביעי (ס"ה 1000 ל"י), תקבל בהחוד את החמאות בהיקף. אולם מביטוח לאומי עדיין לא מאורגן לשלם את ההקצאות לשני הילדים הראשונים (200 לירות). עליך לנהוג כמו כל העצמאיים — לכלוכר הרישום בביטוח הלאומי — ובעוד כחצי שנה תקבל רטרו־אקטיבית סכום זה של 200 לירות לחודש.

בעל מכולת שהכנסתו נמוכה — ישלם מס?

● שאלה: יש לי מכולת והכנסתי החדשית פעמים אך בקושי ל־600 ל"י, יש לי שבעה ילדים. מה עלי לעשות, בדי לקבל את המגיע לי?

יצחק בו־אלישע, כפר־סבא

● תשובה: עליכם להפריד בין הוצאותיה שבתן חייב מעביד לקופת־תגמולים עבור עובדיו השכירים ובין הוצאות לחוקק. שגם אותו משלם המעביד.

חשבונו אינו חייב לשלם מס על התשלומים, שמשלם המעביד לקופת־התגמולים. בשמדובר חלקו של המעביד בתשלום, אולם כאשר המעביד משלם את חלקו של העובד לקופת־התגמולים — דין השלום הוא כדין שכר רגיל, החייב במס.

בעל מכולת שהכנסתו נמוכה — ישלם מס?

● שאלה: בהסכמת הרשומות בפורסם מיום 31.7.75 לגבי לגרמנו כתבתם, שבספי תגמולים, המפרשים על ידי המקביר בין העובד, כמתם כהכנסה חייבת בפס מדי תעובד. האמנם? רז משת, קריית־מיאליק

● תשובה: עליכם להפריד בין הוצאותיה שבתן חייב מעביד לקופת־תגמולים עבור עובדיו השכירים ובין

מכתבים

נגד הסדר כפוי

בסיקר דעת־קהל, שנערך בימים אלה, הסתבר כי 87% בעד הסדר. שר־בטחון הסקטר־אש לשלוח עד ארבע שנים („ידיעות אחרונות", 25 ביולי).

השאלה שנשאלה בסקר תיתה: „האם אתה בעד או נגד הסדר, המבטיח הסקטר־אש לשלוח עד ארבע שנים מן ישראלי בפחתים המורחתים של המערבים המבקר הנוכחי האמריקני?"

מכוח כזה של תגובת השאלה ונטיתה מבוא, בעת, אשון המבקר הסיוע האמריקני, בפיתוח חטמיות אם אינו בסני עובדה מוגמרת: אמילו אם הוא מתנגד לחמה לא יוכל להסכים לו — אחרת לא נקבל סיוע אמריקני.

בהנחת השאלה בצורה כזאת יש, אישוח, פשוט מקרי. מציבור ואילוצו לחסכים לחסדרים שתם למערבדות לרעות. אני משוכנע, כי ישנו רוב מוחלט בעם נגד המדיניות המיוחמים נסיגות ללא שלום איתו, בר־קיימא.

בסקר פשוט שערכתי אני, נוכחתי בתגובתם הבאים: לשאלתי וחביבו ועמן על הלחצים והמסיבות המחוללים המוצעים, אבות בשמשחות מרובות־ילדים, שבנים פוגעי בצה"ל ובאלה שעיתון ולחמו במלחמות ישראל, שהעם לעצם הראשית, כי חוקתלרים המוצעים יביאו לאמצעים של שנים מספר.

לי אין ספק: העם מתנגד לחסדרים כפוים ומתי בעמידה איתנה, שתביא בסוף לאמנה, ורוח הגלה מעבר חיפה חלוקת גולנים

נזקי ההתנחלות הבלתי־חוקית

בעיית ההתנחלות הלא־חוקית גורמת לנו נזק מיוחד מבית ומחוץ. אם משום שמשלת הילים מתנהגת לשמירה על מקומות שונים־במשרה לפנות התנחלות מה ואם משום שלמתבונן: מן הזוויע נראה כאילו מתנהלת נגד מלחמות־יהודים מתמידות.

כמי ששלומה של המדינה חזקת וצבונה עדיף עליו לי, נראה לי, כי פעולה הנעשית בכוח — על דעת אנשים — היא שלילית מסוכנת. וכי מי שם אם בחוק לים לשר ושופט בישראל, להחליט על דעת עצמו, לחתיכה — הוקמן לרחק ואילים, שלחם משימות אחר יותר מלשאת אותם. על כתפיים...

א. ב.
תל־אביב

חוסר טאקט במישדר־טלוויזיה

בתוכנית „סנדרי" האחרונה עבר ירון לונדון את הטעם הטוב. כאיש זמן־לראיון את דן היקר, לכאורה נכון מקצוע חנדיר — ריפוי מחלות־נפש באמצעות הנף בוץ — בגיל שב־80 אחוז מן השאלות תתמקד בנר והתמוסמוסואליות של המרואיין.

היחסת זו בגיבית מבוגרת בחיי המרס של האמיתי, לזכרון בוחש, ללא כל דקות וללא אאקט. לעיני כל יקה הצופות, בגיבירה לדודים עקובת מדם.

על רקע בוטה זה בלטר כגתו הגדירה, אמרתי, המעורר כבוד וסבלנותו לאינוסופית של היחיד.

סבורתני, כי על מנהל רשות־השידור לשים לב לטרי כאלה בטעם הטוב.

הרשם אדר
חיפה

ריכארד ואגנר ב„שידורי ישראל"

חרה לי מאוד לשמוע בתוכנית „משתקיילה", שמתקיילה, ברדיו ב־28 ביולי, קטע מיצירה ריכארד ואגנר, כפי שנמסר לי, קיים עדיין חרם ריקמני על השמעת יצירותיו של מלחין האנטישמי בישראל.

אולי בוטל חוזרם — ואני לא ידעתי.

אגב, לכל מי שמחשש „הנשמים" לואגנר, בא שנה הוקיה סרט, המסאר המרומם את הישלה. „מלמוד הפ" את המוסיקה של אנא" ...

אבריל הרשם
חיפה

עיוות דמותו של „הנוער העובד"

כמי שכיתן כמוכיר „הנוער העובד והלומד" ב־1973/4, אני מבקש להגיב בקצרה על סרטתמוגת הנוגעים לנוער העובד בשלוחיה:

□ עורכי־הסרט הציגו עצמם בפניו כמבקרים מתוך מגמה שלוחיות הישראלית על הנושא: תגעות־הנוער ביקרו ולא על „הנוער העובד והלומד" בלבד.

□ חסרם כולו נעשה על דעתם ועל אחריותם בלבד. הם רו בעצמם אילו אירועים לצלם — וכם דחו מבחינתו אירועים אחרים, בעיומתם הדיעיונו, עצונם לחוות בעמ שוחטתו ולתם בלבו. שמירתם הסבוה, מדע לא יעמ ניתן בהם אמון — חם. בראיהוב לוגה.

□ הכנת הסרט החלה לפני שנתיים ובמשך המחוה נצטברו חרבה שעות־הסרטה של אירועים שונים מאוד. עד יודע לי, שבתוך הוקמ־הסרטה שנסמל עליו לשלוח לשידור מצרי דו חומר רבי לחיבה המוצגים שבנעיות הנוגעות.

□ בחום הסרט: הוגעות על חמנר שורת מרוכז על מ המשתתפים בהבנתו, כולל מי שאותרא לסמוך. בלים אלה מ קר־ מחיב מסמ' כלים אלמנטרים, אחת. חיב במס הנושא והסקת מסקנות מדרך. אינטרטיבית, כ מחייבים את עורכי הסרטים.

אחרת קשה לסלוח:

א. שתצגו תמונת מלוקה.

ב. שתצגו שלוקה מגוונה לעיסוק, שלא מ בה בדרכו.

ד. שהעלמת שורת שלמה של הפקידים, שמ הוגעות (נערה־המקלכה, נערים מנהיגי „עורך" בעיירות־הפיתוח, וכו').

ן. אין מנוס מהסקנה, שהחסרים הוגן ר נעשה, הקפעים שנמלטו בסרט הוי רק מ מות עורכו.

דוגמת ב':

לא רק"ח, „חזקת השמאל"

בכתבה צלי חדיון בעד־הסרטה, ב מוסמת־הוליר. ן, בידיעות אחרונות, ה עוה. כאילו אני, משתייר לרק"ח ואמנות חזית השמאל.

תל־אביב

כתבנו, אריה אבנרי, מלוי מ הטוקל נכתב בסמוראי, ל הכרת לתיעוד מוסיבי, אישון, לכמוהת

אורי בן־אדי

לא על הלחם לבדו

במשך דורות רבים הסתפקנו בצריכת חשבון־נפש אחת לשנה, תכן כי תצאו רעות לא רדפו האחד את השני בקצב פסחרד! ואולי הבעיות, שדרשו את מתי רוגב, לא היו כה גורליות. ולכן למשעינו אז למחליטנו היתה הסעמה פוחתת. אני על כל פנים — מוצא את עצמי לאחרונה עורך חשבון־נפש לא אחת לשנה, אלא לעיתים מזומנות ביותר.

שבעיות רצון יעלמות נפש בדרך כלל אינם מתוויים אם הגורם המדרבן לסקירת עובדות, לתערכת מצב מתמדת ולחקר נפשך מניסה. גראת שאני — ורבים כמוני — אנונו שלמים, לא עם עצמנו ולא עם הנפשה סביבנו. חסר לנו מחוגי יסודי נוספים, ולכן חוש בקורתנו פוחתה עד כדי חידוד מגנום. עמידתנו על קוצו של יוד ותברכת הכיתתיות המלוגה בתוכ נו אוכלים כל חלקה טובה. מרוב עניים איננו מסוגלים לראות יותר את הינר. ואנו רוחשים בין תעיקר ותחפל.

כאנשי מעשה, חדי לכאורה ולמראית עין — אנו מתכבדים. אנו מעילים. אנו מבלים מחוסר זמן ואנו חיים במתח גבוה. ובמעיקר — יש חנשמה מעשית יומיומית. חנראית הטיב במיבר שמוי חיינו.

חנת ממשלת־ישראל בת השנה. חנ־ליחה לנוטש את סמינת הסדיגה — על בעיותיה המדיניות הבטחוניות — בדרך התחתנים בלוגי רגילה. אמילו לנבי מדי־בת־ישראל. לא רחוקים אנו עדיין מחוץ מרכמטים. נדמה לי כי רוב העם מאמין, שממשלת זו לא תעלה אונגנו בבחלה ומחוך חוסר מחשבה על שרטון מדיני.

אל"ל ומערכת־הבטחון כולה חזרו לי עצמם. לאחר זעזוע מלחמת יום־הכיפו־רים, כך מאמין העם בישראל וכך נדמה כי גם הצבא מעריך את המצב; כי אם לא כן — חדי לא היינו מוצאים את עצמנו במצב של משא־ומתן, אלא ב־מלחמה.

רות חדשה, מקוריה יותר, חחלטיה יותר ומסות משרטיה ותרבנית — נושי בית בשדה הכלכלה הישראלית. נזאת לפי רות — אז אולי בכלל — המצב הכיוכלאומי הכלכלי הוחמר ותוסר מברירה הישראלי לחסתדר בטיבות הוחיצוניות ועם בעיני חינו המקיומיות, מדעית — בנוחר נם. אך אלא זה שורת עליונו כבר דור שלם.

ואולי העיקר, וחבל שמיבב אזרחי המדינה אינם ערכים לכך — כל המסייר את הארץ לאורכה ולרוחבה, עד לחחליך רשומה בבנים אדיר, ואם גר לך ובראונו לחרגון את נפשך — אז הוגר את חגרך, רשומה מבטחת לחשבון הנפש. לא רק שחיות וגוז, לא רק שחור־משחור, אלא בנין ויצירה בפלאים ובחידוקים — ונאת כמו ירוז על עמך ישראל.

*

אם כן — מדוע חשבון־הנפש חמתמיד, סוף סוף מוסר שביעות הרצון, מדוע חסדת. שלוחת הנמש? בעיקור, מחו חרבה שבלי כך מעיק על רבים מאתנו?

מסקנתי חפרטית היא — שחסר משהו לירות — לחיי הרוח — כי לא רק על לחלחם לבדו יחיה האדם, ובודאי שלא הישראלי בישראל.

אנחנו קיימים. אנחנו מפליחים לחח־זיק אם חראש פעל פני־הפים בקיצוני: אנחנו מעיבים נסמרתים מבינות ה־עשת של בעיותינו הקיומיות, המבטיחות והבלבלות. אבל מחיית־חאינוגות ואחוז לאמות־ומחת של „מלחה, שאותה הבינו לבנות לנו לבנינו, לחשבות חחיות ול־חוארם ישראל" — אלה הקולים שאחנו הקראות ונדמה לי, אין אנו מחערבים אלה הם, אלא חקולים מחקרקים, הם מאחנו יחד ויחוד.

בכלל: אותו אדם ישראלי חדש, אותה דמות חדרות הכרה, בעלת השכלה וספר־נת הומוניסטית — איננו חולכה וקורמת עור וגידים; ודאת משום שחוסן בידנו ומחשבתנו נחונה לכל דבר — לבטחון ולמדיניות. לטוליטיקה ולכלכלה — אך חנושא הטרכזי: מערכת חחינוך ותרבות, נדחים לקרן־זוית. כפי שאחרנו עוד ד הקמנו את בעית בלבלתנו ברוח רעננה, כך יש לשקם. לחשקיע לחיש ולדענון את יסוד הלאומי — את נושא חחי־נוך. דרושה מחפכת חינוך — ואינו נושאי דגלת?

יחיון של ממשלת־ישראל, וחפיסמד כולו — בסובנן חרחב של המלה — מלאים בעשיה היומיומית, ובעיי־יסודות הלאומיות הנעמדו מן הנחבדת חנו אינוחת חמיים בסוף חחור, בגלגל חפיטי בעצלנו. חחוקים בי מבחינת הקצאת שעות־השיכול: ושעות ר־המשאבים אמומים יחמה. ואמלה. חמיים בסוף חחור — בעות פרח. בדגם, לא רק, זה שבעבאות הישראלית, בסדר־הליכות זה. לעולם לא יגיעו לסיפול בבעיות אלוח, אלא שלאורך זמן, ביחסי הכחוחה חמוכ־כים ומשחוים לקיומנו. בנוגעים מקיבון ב־שנה לעבוח. חרי לא חעבדה נשוא אחרם, לעמוד, חמבר חאיאחה חחיים בראש סולם הלאומיות חבאמיות — לא חחיח חקחת לבדו לחמבר. אחרי אמחות בכבר לעמים שיקום.

זיוה יריב

למה כובע?

נתבשרנו כי „גברים ששערותיהם גולשות על צוארם", חיאסר עליהם ה־רחצה בבריכות ללא כובעים. צו זה נתתם השבוע בידי שר־הסגים, דוקטור יוסף בורג.

חוששתני שתקנה מעורפלת זו מזמי־נה צרות. כי מה זאת אומרת „שיער גולש על צוארי"? כידוע, לא כל גבר מחזיק בצוואר חגיון ליחזור. טוד גלוי חוא, שאצל חלק ניכר מהגברים הישר־אלים מוגזות הארוגים ברישול חינני על הכתפיים.

ומה קורה במקרה של שיער ארוך שאינו גולש, אלא מתקרזל סמוך וקוף לכיוון הטמים?

אז, מתו גורלו של אותו גבר אומלל, ששלוש שערותיו הגדולות גולשות על צוארו? חאם גם חוא חייב בכובע?

ומה בענין אותם גברים, שראשם אומנם קרח לחמדרין, אך שיער חזם ארוך וגולש? חאם מחייבת אותם חקנחת של בורג לחבוש כובעים על חזם?

ובכלל, חאם אין בחקנת זו משום חחבוחה של חוגים דתיים, לאכוף כיסוי ראש על חציבור חחילוני חשעיר?

או שמא זחו תרגיל אישי של חשר בורג חלק־חראש, המנסה לכפות על צעירים שופעי־שיער לחצמיד לקרקעחם כובע גומי חדוק — כדי שיידמו לו?

שני סיפורים

שני סיפורים עצובים. שהתפרסמו חשבוע ביום א'.

נער בודאי בן חמש־עשרה, עשיה אל־חמדן, חלמיד גימנסיה מרפיה, שהשכיר עצמו לעבודה לחקיפת חוט־שת חלימחים. נער חולת וחלש, מת כחוצאה ממחלומות, שסמא מנער יחודי בן שבע־עשרה, בוויכוח על אכסיה; שנסחב אז לא נסחב.

ובחוף בשבי־ציון, חש צעיר עו־בי, מלל מוחמד עוזר, בן הכפר ורעה, להצלחו של ילד בן חמש, שנסחף על גבי גלגלים אל תוך חים הסוער, מלל, ללא היסוס, קפץ למים, נאבק בגלים, שיחרר את חילד, שאץ אל משפחתו, שכלל לא הרגישה בנעשה. מלל מבע מאפיסת כוחות.

ייתכן שחורי חילד הקטן, שלא ראו את חדרמה, אינם מודעים שחמדובר בילדם שלחם, ועל כן לא יכלו לחגיע תודה. אולם שום גורם, שום מוסד ציבורי, אף אחד לא קם לומר כמה מלים. טובות על הנער המציל, שמילם בחייו. שלא. חתעכבה לחשוב אם ח־פעוס יהודי חוא אם לאו.

שום ציון לשבח, עוד כרוגיקה יבשה בעתונות חמומית.

סילבי קשת

שני סיפורים

נתבשרנו כי „גברים ששערותיהם גולשות על צוארם", חיאסר עליהם ה־רחצה בבריכות ללא כובעים. צו זה נתתם השבוע בידי שר־הסגים, דוקטור יוסף בורג.

חוששתני שתקנה מעורפלת זו מזמי־נה צרות. כי מה זאת אומרת „שיער גולש על צוארי"? כידוע, לא כל גבר מחזיק בצוואר חגיון ליחזור. טוד גלוי חוא, שאצל חלק ניכר מהגברים הישר־אלים מוגזות הארוגים ברישול חינני על הכתפיים.

ומה קורה במקרה של שיער ארוך שאינו גולש, אלא מתקרזל סמוך וקוף לכיוון הטמים?

אז, מתו גורלו של אותו גבר אומלל, ששלוש שערותיו הגדולות גולשות על צוארו? חאם גם חוא חייב בכובע?

ומה בענין אותם גברים, שראשם אומנם קרח לחמדרין, אך שיער חזם ארוך וגולש? חאם מחייבת אותם חקנחת של בורג לחבוש כובעים על חזם?

ובכלל, חאם אין בחקנת זו משום חחבוחה של חוגים דתיים, לאכוף כיסוי ראש על חציבור חחילוני חשעיר?

או שמא זחו תרגיל אישי של חשר בורג חלק־חראש, המנסה לכפות על צעירים שופעי־שיער לחצמיד לקרקעחם כובע גומי חדוק — כדי שיידמו לו?

ח"כ הרב מנחם הבהן

„אידיליה" בין הדת והמדינה

כאשר שמעתי את סקירתו של כבוד השר יצחק רפאל בכנסת, על מקומו של משרד־הדתות בחיי המדינה — רווח לי ורחב לבי. אשרי העם שכבוד לו, אשרי העם שמשרד־הדתות דואג לצרכיו הרוח־ניים והדתיים.

מדברי סקירתו של כבוד השר בכנסת, מצטיירים בפניו חחיים הדתיים במדינת־ישראל כעולם שכולו טוב. חשר מסור לבו על סיפר, שנעשות ביוזמת משרדו, המגלה לנו, שב־40 אחוז מתיחדים מקריים ב־קביעות בבתי־כנסת, ובחנים עולה אחוז המתפללים ל־85, כ־61 אחוז מאוכלוסי ישר־ראל אמונים על כשרות, 43 אחוז מאזרחי ישראל שומרי שבת, וראה זח פלא: לדברי שר־הדתות מסתמנת עלית בשמירת שבת ובקיום מצוות אחרות דוקא בקרב חדור חצעיר.

ובכן, אידיליה בחיים הדתיים על מדי־נת ישראל.

*

חרבנות מפולגת, מתפוררת ומשוחקת. אך אין־בכך כלום. אסור שדבר זה של מה־בכך יקלקל את חשורה.

כי חרי אידיליה שוררת בין חדת למדינה.

המועצות הדתיות בארץ ישראל מתנוות מעצם חרשות על חתומים רגישים של חפרס וחכלל, לרשותן חקציבים של מיל־יונים ומצנגנים מסוגעים. ועמלוחן ב־חתימי החיים, חדתיים אפסית ומגוחכת. לשירותים חדתיים שתן בוחנות נורמים בסקרים רבים: אי נחוח, סבל ועגמת נפש.

אך אין בכך כלום. אסור שעובדות אלה יביאו אותנו:

כי חרי אידיליה שוררת בין חדת למדינה.

עולם בני הישיבות בישראל כולו מנ־אוח וקיבוציות, סגור ומסוגר, מוקף חומות של אפיקות לבעולות חברתי. מנוחם מעניני־ציבור, ומשתמש מעול חובות בטחון לקיום עם ומדינה.

דת, משמש מתוסלי חחורה אים סוגר־שים שם חציבור חנשאים בעול מרוש לחגנת חעם חחאיר.

אך אין בכך כלום. אל לנו לערם קשים על חיינו חספסדליים חרוגנים.

כי חרי אידיליה שוררת בין חדת למדינה...

ובכך מרי־ומחחוה קחל עדת ישראל, שיוקה ושמחה בשמחת חחורה. חבר גורל לימות־חמשיח — בשורת חרנסאנס של חחיים חדתיים בארץ־ישראל.

אם כלום, חרי־ליה חמחוגה אנחנו כל־כך אי־אי, אין דבר.

כי חרי אידיליה שוררת בין חדת למדינה.

את תמלאי תפקידן במפעל

כולנו מצפים לשלום
על כולנו להיות מוכנים
לשעת חרום

נשים רבות בין שכבר עבדו בעבר במקצועות שונים ובין שחן מוכשרות לרבגוש מקצוע חדש, יכולות למלא תפקיד רב ערך בחמליחות לעובדים מגויסים, במפעלים בסביבת מקום מגוריחן, שיהיו נזקקים לעזרה בכח אדם.

משרד העבודה עורך קורסים מזורזים (100-200 שעות ליסוד לפי המקצוע) על מנת להכשיר נשים למלא תפקידים חשובים במשק, בשעת חרום.

הקורסים יערכו בשעות הבוקר, או אחר־הצהרים, או אף בערב, חכל לפי יכולתח ונוחותח של כל אחת.

הקורסים, יערכו ללא תשלום שכר לימוד וחם גם חזדמנות יוצאת מן חכלל לנשים רבות לרכוש מקצוע.

בסיום הלימודים תינתנה לבוגרות תעודות גמר.

חנשים שתידרשנה לעבוד במפעלים בימי חרום תקבלנה שכר מתאים.

חנשים חלומדות חקבלנה דמי קיום ומענק נוסף עם סיום הקורס.

כמו כן, יוחזרו ללומדות חוצאות נסיעה.

נאלח מקצועות חלימוד לנשים מתנדבות לעבודה לשעת חרום:

* מפעילות מכונות לעיבוד שבבי (חרטות, כרסום, השחזה). * ריתוך (לכל סוגיו).
* בוחנות עיב (מתכת, אלקטרוניקה). * תחזוקה (מתכת, חשמלאות).
* נגרות מבנית (רהיטים). * חשמלאות ומכונאות רכב. * מחסגאות ואפסנאות.
* חשמלאות – תקון ושרות לכלי בית חשמליים.

פרטים והרשמה במשרדי חאגף לחכשרה ולחשתלמות מקצועית –

בירושלים, רח' יפו 30, טל. 224141-02 לפנות לפר אשר ראמו. בתל־אביב, רח' יונת הנביא 13, טל. 50231-03, לפנות לפר אברהם בליצקי. בחיפה, רח' חעצמאות 82, טל. 666141-04, לפנות לפר יואל לפיין. בבאר־שבע, בנין מרכז חנגב, דרך חנשיאים, חדר 63, טל. 72974-057, לפנות לגב' שוחה פרידמי.

וכן אצל חיועצים חתעסוקתיים בלשכות העבודה ברחבי חארץ.

נשים מתנדבות לשעת חרום

קיצור־דרך של בעל צעיר בשדות הביא לרצח אשתו

מאת דוד אפל, כתב „ידיעות אחרונות"

חצעיר מרפת, בן ה־17, היה באוהל סאוד כרעייתו וצעירה ומתפקידו החדש כראש משפחה.

ראש עדיריות חאת, יוסף אלמגור, היה אתמול אורח חברת „עמק" במשרדיה בחיפה. ראש חעיר ומפלגתו, נועם מגח, אברהם מאמיר, נפגשו עם „יו"ר חדיר־קטורון רב־אלוף (מיל.) דוד אלעזר ומנכ"ל חחברה, אהרון רתם. האורחים שמעו קטירה על חחברה, מעלותיה ותכונותיה לעתיד, ובעיני אלה חשקיים חמתיחסים בכמל חבית וכמרכז לחברה.

בחלגלים. אלמגור ואלעזר לוחצים ידיים בפגישתם אתמול. (חצלום: י.ס.מ.)

ביום ב' השבוע יצא כפיר, תנו מבחה, בשכונת חפליטים בדיפה, כדי לבאה לעבודה ב־תחום הקו חירוק עם קבוצת פועלים.

אך באותו יום לא שיחק לו מזל. הוא לא מצא את ה„יר־מיה" שלו. הוחליט לחזור.

כיון שאצא לו הדרך אל רעייתו הצעירה, עשה לעצמו קצרדרך דרך השדות.

הוא פגש את אישתו מוקדם יותר מאשר ציפה. היא ישבה תחת אחד חעצים. אולם לא חשגיחה בבואו. כי היתה עסו־קה עם צעיר אחר.

הבעל הצעיר ניסה לחקוף את חדריב שחצטרף לו קרביים. אולם הוגיא שלף אולר הבליחה לחתחמק.

שלמי של הצעיר חשך בעדו. בסיבך זומים הרחיקו הצעיר מיקיבו חחטולה. לא היה ספק, כי אישתו חילמה אל סבור ה־ משפחה וכי כתם אשר כתה ייפ־ חק רק בדם. אולם כיצד יעשה את המעשה. שבבור המקטורה דורש מכמו לעשות, ואשתו הרחה?

אך הזקנים הון אינגים בדע־תם: דם, ואין מוצא אחר.

אחמול בבוקר אסף אחמגור לגם את בעמת שייב, מחמגור רוח־יריים ומתפסת ברמה. מי ביקתתם של בני חזוג. שאך למנוי חודשים מספר ומבאה אליה ברוב צוללה.

כבוד המשפחה נגאל. אך ה־ צעיר בן ה־17 נכלא ויומשך לדין.

(חצלום: י.ס.מ.)

תנועות מאחורי גבו של קצין עלו לאשת בולקין בשעתיים מעצר במרתף

— מאת משה רונן, כתב „ידיעות אחרונות" —

טול בולקין, אשתו של אלי בולקין, לא היתה מרוצה מכך שבעלה נעצר באשמת נסיון לרצח. אחרת אי־אפשר לתבין את התנהגות המשטרה שהיא עשתה באולם בית המשפט מאחורי גבו של קצין המשטרה, אנט קדיש, שביקש את הארכת המעצר.

אנט קדיש אומנם לא הבחין בתנועות, אך הטיומטת הזמה בדיעתו ראתה זאת. „חלי ביקון עובד ציבור", הלחתיק אותה בחמ המעצר שבמרתף בית המשפט במשך שעתיים.

„יכולתי לשמוע אותה במקום, באשמת בזיון בית המשפט", הוסיפה הטיומטת. „אך אני מעיזה שהמשר טרה חתקור, וחניא נגדה כתב אישום על בזיון עובד ציבור. בית המשפט צריך לחגן על שליחי הציבור המפקיעים במעצר".

אלי בולקין הובא לבית המשפט המחוזי לאחר ש־ מרקליטו הגיש עיעור על הלחלת שופט השלום עטקה מאיקוב לעצור אלי בולקין ל־15 ימים בחשד של נסיון לרצח.

המשטרה חשדה באלי בולקין, כי ניסה להרוג את עטרם מקיים, חיה מקנדה. שבילה בארץ שבוע ימים עם מיכל אלמוגלוגו, ידידתו של אלי בולקין. לאחר שנמחיים חשבון המתוק, נעלמה מיכל אלמוגלוגו. מעיני עטרם מקיים, וחוא שמע אז קולה רק בעבור ימים אחדים, כשקראה לו בשעות הלילה לצאת מבית ידידים בשכונת שפירא בתל־אביב.

בעשרה בחודש לאחמנה, ויצא לרחוב. חופש מבני חבלאים אלי בולקין, כשבידו אקדח, לבבדי עטרם מקיים, שבבתיים חזר לקנדה. ניסה אלי בולקין לרצות אחו בדיריה. משלא פנג, נכנס אלי בולקין לסמוכנות. וניסה לדרוס את מקיים. „הצלחתי לחיים לבנה, וכנפץ בה את שמשת מכונתו של בולקין", סיפר עטרם מקיים. המתקרא גם אמונגר אלמקיים, לחוקרי המשטרה. „וכך נינצלתי".

חשופטת הזמה בדיעתו חחליטה כי אלי בולקין ומיכל אלמוגלוגו, שבעצה, ישמיכו בתיתים לבלות בין כותלי בית־המעצר.

נעצרה חשודה בגניבת אלפי לירות מבנק בראמאללה

צעירה חשובה סוחן יחיד לים, המוכרת בבנק דיסקונט ב־ רמאללה, בעצרה חשודה בגנ־ בת 10 אלפים לי מכסף ה־ הבנק.

הוחם חבקש משטרת ה־ יהודה מבית המשפט בראמלה סקורה מעצר נגד הנחשדה, מי לסיים את חתקירה.

מיתתם פולחני נתגלה בתל־אביב

מיתתם פולחני מתוקנת הישראלית, המקוף כרוח ד־ חצי, ערות לחתנחלות מי ישראל בתל־אביב, חתפשט של רעשנים חשוב, חוסמה נוספות לחאריך חמולה ש־ חקוקה את חעיר הבקעה ליש, ומערכת עלות מי מתתקומת חרוזות — אלו חם עיקרי חמסמנא בקנה־ החפירות חתשיעית בתל־ דן, שנפתחו חשבוע.

חתפרה שנמשכה כחודש נעשתה בחמלתה של עמוד ב־ ברין, מנהל בריס ב־מערת ה־ עתיקות ע"ש גלמן גליס בה נערכה מטעם חתרבות ומוזיאון ל־ לבן, אגף חעתיקות וחמדאי־ נים, חמדריאון חמרשי של ב־ ובריסטיה חרוארה, ביקר בי־ מדים מאוניברס. ד. שדאה, מ־ אוניברסיטת חיפה, אלנגה מ־ שריה נגלו חלק מחערה.

על אף המתיחות הקיימת ב־ בבול המצרני, נמשכה חפרה כמעט ללא הפרעה. מאנגר בחל.

בעונות חקדומות נמצאו ב־ עמוד ואחר במה מרכזת ה־ אוהב (המקדשת הראשונה ל־ המאה החמישית לפחות). ב־ שבה נחשף מדרגות מבנה אם בנוים. שם חמקדיים עמדו ב־ שרדת חתשתית מבנה. שם ע־ ריתם. שרוחבו כ"מ 9, אם־ אה. עמודים עגולים בקוטר ש־ ריתם, כי בשן ריחה מבני המאחרת (פרוטיאולם) שהו־ בנבוסו לאיזור הבמה המרכ־ מעולה. לדעתו, גם הוכניות בית במרחי.

חחפירה הארכיאולוגית אח־ חעלחה, מי דן אלה מ־ נימי בנמונים שונים.

המחנגדות לוסיגה מרחיבות את המעגל

פעילות „המעגל הראשון", אשר נאבקו עד כה נגד הכפיצות עליידי חמפגנות, מרחיבות את מאבקן ופותחות במסע חשכרה.

מדי שבועיים יקיים „המעגל" בבמה מתחתית קוקל חרחב ב־ מתכנות תרבנית „בקר" של חחולה חשתחר ומוא מסר־ הכלכלית. הרעיון הסוסמכי חי־ ראשון — שנושאו „חאם אנחנ־ נו מוכרחים באמת לסגוז?" — ינקיים בינום שני חקרוב ב־ „בית סוקולוב", בשעה 8.30 ב־ ערב. המשתחפים: פרופ' בני כהן (מחמתמטיקה), פרופ' יעקב אקצין (חסום ביולוגי־ מיים), פרופ' ברוך בובינ־ (כלכלה) ואלוף (מיל.) אברהם יפת, מ"כ.

מיצים סירופים שימורי פירות וירקות הטובים של יכין

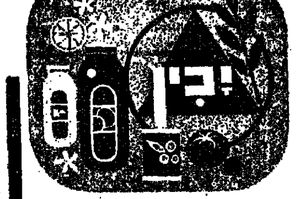

אותו נאשם, אותו שופט, אותו שונש - אחרי 22 שנה

משה דרורי נדון ל־6 שנות מאסר על מירמה

מאת משה רונן, כתב „ידיעות אחרונות"

אתמול היתה זו חשפם חי־ שנית ששמה דרורי, בן ה־ 51, מלל־אביב, ישב על ספסל הנאשמים כאולמו של חשופט כניטמן כתן, בבית המשפט המחוזי בתל־אביב. רק לאחר שחרשיע את דרורי בראוויות בחיקה של כ־160,000 ל"י, ובאשר חוגש לו גליון חחרשעות חקו־ מות של הנאשם, נזכר הי־ שופט חוותיק, כי גם לפני עשרים ושתיים שנח שפט את דרורי, וגם אז חוא חוגי־ שע ברמאוות בקנה־מידה גדול.

חפנס הארשונה חכובאה. עו־ רכת חדין חנה עז, אז משה דרורי, ששערו הספיק בינתיים לחלבן, בחשעה עשר מעשי מירמה, שבמהלכם גילו סכו־ מים גדולים.

נס מן הפלגאנט

בשנת 1974 חזר משה דרו־ רי ארצה, אחרי שנתיים של בחמש שנים, וחוא חסר־כל. דבר זח לא חפריע לו להציג את עצמו בפני שדכנותיו כ־ אדם אמיד. הוא חתקבל עם שלום קקושב, בעל משקל „אמרלד" לאבניי־חן בחולין, ב־ חחוח לרכישת המפעל ושילם כדמי־קדימה 20,000 ל"י, ב־ שק ללא מיסוי.

מתניאו את עצמו כרוכש המפעל. חוא חוציא במרמה מסוחרים מסוגי עתם. חוא לא בחל גם במסמכים „מגנים". מפלגתו חוא חוציא 48,000 ל"י, אחרי שהציג לח שחמות במפעל. ומאחיח לקח 14,000 ל"י. אגב, את אחי־המלבלב חוא חשכיל מספר חודשים כי נחנ פרטי, וחבטיח לשלם לו 2500 ל"י לחודש. מבלי שחחי־ חתקיים חמנטיח.

מאריי־אשטקים חיים טמח קיבל משה דרורי 100,000 ל"י, שמחוכם חחזיר רק 40,000 ל"י. מהחלומן שמואל בן־נתן חוא קיבל יחלום בשווי של 40,000 ל"י, ובשאר חייב „על חחשבון" כ־30,000 ל"י. מח־ חכשיטן חרמן לישיין חוא קי־ בל מכשיטים בשווי של 96,672 ל"י, ושילם רק כשליש מחמחיר.

בעייה מעשית אחת

גם בחחנוח חשיקים ללא כי־ סוי היח משה דרורי בעיני. חוא נחן לחרמן לישיין שבע רקן קילו זהב וחשביים חשו־ ב־ שמכרו את חחומר ב־90 אלף לירות (ע).

חשוד בגניבת חסולת־זהב

רחמים חסן ובלמה סחן בעצ־ רו אחמול לשבעה ימים. כח־ שדים בגניבה 24 קילוגרם מסולת־זהב מבית־חמלאכה ל־ מדגמות של בן־מסחתים בלוח בלוח.

מאותם מסולת ניתן חיח ל־ חוא נחן לחרמן לישיין שבע רקן קילו זהב וחשביים חשו־ ב־90 אלף לירות.

רוצה להיות סטודנט — בכל הכוח

— מאת כתב „ידיעות אחרונות" —

הצעיר חחיפני משה ברטורי חוא בעל כח־רצון חזק. כלומר, אם הוא רוצח משחו ולא חולך לו — אז הוא נוטח בכוחו... אתמול נעצר ברטורי בחשוד בחתחרעות ואימום על רשעי אוניברסיטת חלוה. אחרי שנכשל בחתיות הבניטח לאוניברסיטח.

לבקשת בא־כוחו חמגנח, הוחיל שופט־שלום בחיפה לעצור לחמיעח ימים. בא־כוחו חמשמרח חטביר, כי קיים חסיכ שהצעיר ימסח את אימו לעבוג בחנעיח. אותם חוא ראוח כאותאים לכך שהוא בכחל בחמי־ נות.

מסתבר, כי ברטורי שואף להיות סטודנט בכל הכוח. הוא נכשל בחתיות הבניטח גם בשנח שעברה, וגם אז חוא חסיע בביתי של נשיא חאוניברסיטח, מר אליעזר ראבין ודרש בטנוגע, כי יקבלו לסיחח בביחו. כאשר לא הצליח אז ונטיעח אח חתרעיח חלא־ קרוב, חזיעק אח חמשטח.

בימים אלה עשח ברטורי נסיון נוסף לעמוד בבחי־ נות. אך שוב לא חשיג אח חתוצאות חדרשות. כאשר חוד ואים בא־לימות. נעצר ובא־כוח חמשטרח אמר אתמול לשופט, כי בדעת המשטרח לחביאו לדין תוך ימים אחדים.

אותו נאשם, אותו שופט, אותו שונש - אחרי 22 שנה

משה דרורי נדון ל־6 שנות מאסר על מירמה

...והיא: האם יש איזו דרך לחזיר את הנאשם לעיטה. לצפרי הרב, התשובה היא „לא".

„כל מה שניתן לי לעשות חוא, לנעול את הנאשם בבית חסוהר, כדי שנאחרים יוכלו מסנו". קבע חשופט. „מוסכר מבסקי, כי נחר עליו הקופח מאסר שוח לתקופח שנותר עליו בשנם הראשונח שנפיתח אותו ואני מוקד לאסור את הנאשם לשש שנים".

רוצה להיות סטודנט — בכל הכוח

— מאת כתב „ידיעות אחרונות" —

הצעיר חחיפני משה ברטורי חוא בעל כח־רצון חזק. כלומר, אם הוא רוצח משחו ולא חולך לו — אז הוא נוטח בכוחו... אתמול נעצר ברטורי בחשוד בחתחרעות ואימום על רשעי אוניברסיטת חלוה. אחרי שנכשל בחתיות הבניטח לאוניברסיטח.

לבקשת בא־כוחו חמגנח, הוחיל שופט־שלום בחיפה לעצור לחמיעח ימים. בא־כוחו חמשמרח חטביר, כי קיים חסיכ שהצעיר ימסח את אימו לעבוג בחנעיח. אותם חוא ראוח כאותאים לכך שהוא בכחל בחמי־ נות.

מסתבר, כי ברטורי שואף להיות סטודנט בכל הכוח. הוא נכשל בחתיות הבניטח גם בשנח שעברה, וגם אז חוא חסיע בביתי של נשיא חאוניברסיטח, מר אליעזר ראבין ודרש בטנוגע, כי יקבלו לסיחח בביחו. כאשר לא הצליח אז ונטיעח אח חתרעיח חלא־ קרוב, חזיעק אח חמשטח.

בימים אלה עשח ברטורי נסיון נוסף לעמוד בבחי־ נות. אך שוב לא חשיג אח חתוצאות חדרשות. כאשר חוד ואים בא־לימות. נעצר ובא־כוח חמשטרח אמר אתמול לשופט, כי בדעת המשטרח לחביאו לדין תוך ימים אחדים.

נתבו חאוץ נעדכים בימים אלה קורטי מיכים של חנדיש. בקורטים אלח נשתתפים תלמידי מיכון, המקבלים בחם חטעות לעיון לאחר מכן לסדריכי חנדיש בתעלוח. שיעור בקבר נוגע, באחד חקורטים. (חצלום: יוסף ביינבוג)

חשד המעילה ב„אגד" צפון גדל לחצי מיליון לירות

הוארך ב־10 ימים מעצרו של בן־עמי סנה, מנהל מחלקת הביטוח, החשוד בריטוש תאונות שלא היו ובלקיחת סכומי הפיצויים תמורתן לכיסו

— מאת צבי טל, כתבנו בחיפה —

חמחלת „אגד" חגישה בשעתו חלונה למשטרח על חשד מעילח בסכום של 30 אלף ל"י, בכחלקת ביטוח חאונות ב„אגד" בחיפה. אולם חקירת המשטרח בעשרת חימים חאחרונים חעלתח, כי יש יסוד לחשוד, שמדובר בסכום, המתקרב לחצי מיליון לירות.

אתמול, בבית משפט השלום אפלבוים, נאמר בעשת ה־ משטרח לאחריך את חקירתו. חקר: חעניין עלידי „אגד", אלא שנמצו מחחת המשטרח בחקירתו עלו חשדות חדשים וחמורים. שחקירתם מחייבת עיון באלפי מיסמכים.

חיפוסט חחלים בעקבות זאת לחאריך את חמעצר בעשרח ימים נוספים.

בדעמי סנה, שחוא גם שו־ פט כדורגל, חשוד בכך, ש־ בחיותו מנחל מחלקת חביטוח ב„אגד" בצפון, רשם חאונות שלא חיו ולא נבראו, ואת ה־ תמורח שילשל לכיסו.

בפריטת זו נחקר גם איש „אגד" אחר, שעבד באותח מחלקח. אך המשטרח לא ביקש מח את מעצרו. ידוע, כי חוא מתייצב לחקירח כל אימח ש־ חוא מזמן. חקירת המשטרח חעלתח חידות, כי בפרשח מעורבים גם אנשים מחוץ ל„אגד".

ביקורת חמורה

בעת מעצרו הראשון של בן עמי סנה, חעיר שופט חשלום רם מבלי, כי „אגד" חרגח מסכוריותח בטיפול בפרשח זו ומנח ביקורת קשח על כך. שמעון רפורטוב, מנהל חמח־ לקח ליחסי־ציבור של „אגד", בעמח, מנח בראשיח חשבוע לבית־חמשפט בבקשח רשמית לאפשר לו לחעניק את חח־ לסח חשופט. „יש ענין חיוני לאמנח לבדי המדיניח את חמרח חשופט, כדשון מסרי מוקלי, אמר. חשופט נענח לבקשח „אגד".

וחיי דברי חביקורת כלשון נגם „מוחר שבמדיניח־חוק לנוח חת אגודח לעצמח מסכריות לא לח ומעכבת חליכים, אשר מב־ חיבת חגנח חציבור מנסם חיח, שבשטרח ישראל ביחח מנע לח בחם מלכתחילח".

ביקורת חשופט באח בחנגי בח על כך, שחתלונה למשטרח חוגשח באיחור רב, רק אחרי שמחלקת חבקורת של „אגד" חעלתח חידות, ומנחח מנח, גם כאשר חעלומח חקקר רח חמניימח, לא חוגשח. מייד לח חלונח למשטרח. אלא „אגד" ניסח בעצמח לח שבח חחשי־ דים, לפני חם יפנו אל ח־ קוראטרטיב. „לפי בקשתם, ר־ מכנסים חמגיעים לחם עבור לאחר חפיטוח חוגשח חלונח „אגד".

חשודים בגניבת מסולת־זהב

רחמים חסן ובלמה סחן בעצ־ רו אחמול לשבעה ימים. כח־ שדים בגניבה 24 קילוגרם מסולת־זהב מבית־חמלאכת ל־ מדגמות של בן־מסחתים בלוח בלוח.

מאותם מסולת ניתן חיח ל־ חוא נחן לחרמן לישיין שבע רקן קילו זהב וחשביים חשו־ ב־90 אלף לירות.

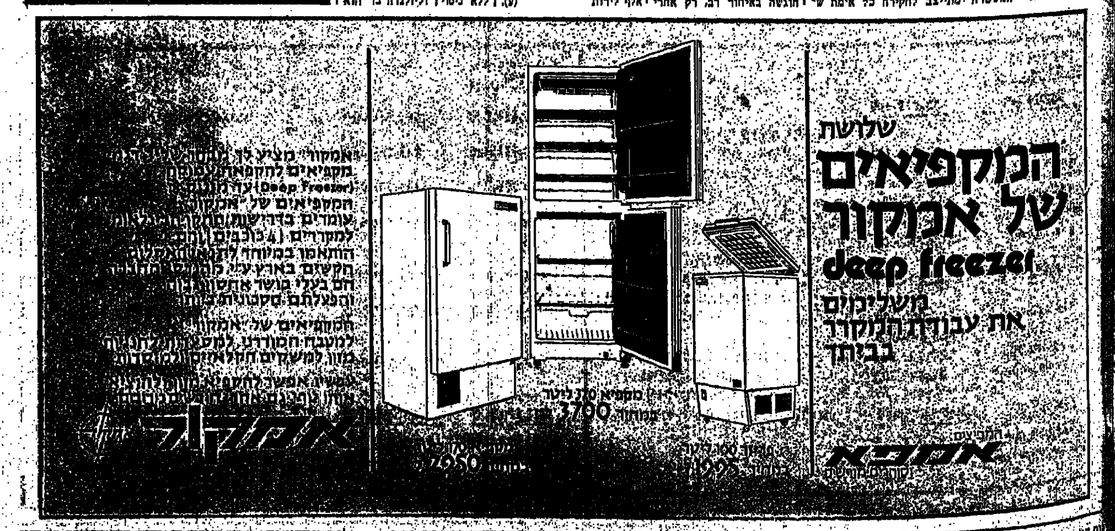

דיינים הפסיקו חופשתם לסידור גט לאשה שהמתינה 7 שנים

— מאת צבי טל, כתבנו בחיפה —

שניים מדיינו בתי־הדין הרבני בחיפה חפסיקו אתמול את חופשתם למשך כמה שעות, כדי לאפשר מתן גט לאשה המצפה לכך זח שבע שנים.

בעלח של האשה מאושפז ב־ בית־חולים לחולי נפש. בית־ הדין אישר זח סכבר את מתן הגט, אולם הגרישין לא יצאו לפועל, מכיון שבעלי החלכלה.

שלשום נתקבלה לפתע חו־ דעח מבית־חחולים, כי מצבו של בעל חלשה ומוא מסר־ גל ומוכן לגרש את אשתו. חיח חכרח לנצל מיד עובדח זאח. מחשש שמצב החולה יעמוח שוב לרעח, מכריעח בית־הדין מחיתח. אישוא לזמן אח אשתו הכן דומכלו מחשמחום אביה חרב יצחק מיצג וחדיין חרב יצחק חזן. הבעל חגיע בלוויית רופא, שהעיד כי ח־ חולה מבין אם אשר לפניו. חדיינים לא הסתפקו בכך ו־ חציגו לבעל שורח של שאלות כדי לעמוד על מצבו הנפשי. חבעל השיב לשאלות. נקב ב־ שמות אשתו וילדותיו, חתריך נישואיו וחתריך חיום. וחוסיף: אני מכיר מח מבקשים ממני. מרצוני אני נותן גט לאשתי. אני עוש כן מתוס שוחיא רוי צח בכך אם זיא רוצח — אז בבקשח. אני לא רוצח לעשות לח רעח".

חבעל נתן אח חגט בידי אשתו. וחוזחו אל בית חחו־ לים.

חסיכח לחוסמח, כמובן מפני שאצל חולח נפש חמצב יכול לחשתנות...

זוג חשוד בזיוף מיסמך קונסולי

מקרח לשעבר בקונסוליח ח־ ישראלית בפולנו ובעלח. נעצ־ רו לחקירח בחשד של זיוח מיס־ מך של חקונסוליח, ושוחררו מעבבות.

חשנים חם אחרי ערח כתן, מרחוב לוריא 3 בחל־אביב. חם חשודים בכך שחציגו אח ח־ מיסמך בפני שלטונות חמכס בארץ, (כך קיבלו במרכח סכו־ מי מס נמיעות שלא חגיעו לקח. לאחר שפוחרדו חשנים ב־ ערבות, חודשתח חאשח לצאת לשבועיים לחו"ל. (עח"ש)

יוקם אירגון מנהלי לשכות־סעד

איגוד מנהלים של לשכות־ סעד, יוקם בקרוב. עליידי זה מוכן בשלמון שמשמו — על כך הוחלט באחרונה בזומלח חי־ פיסו.

התאבד סוחר מצרי שהורשע בריגול לישראל

„אל אהראם": נידון למוות באלכסנדריה, לאחר שהודה

— מאת כתב י.פ. בקהיר —

איש עסקים מצרי שנידון למות לאחר שהורשע בריגול לטובת ישראל, התאבד בשבוע שעבר כפלא אלכ־סנדריה, זאת מסר אתמול העתון הקאהירי „אל אה־ראם".

השתתן מסר, כי חסותרים מצאו את הגופה, רגב עבדל אלעזיז עלי, מת כשהוא שר כב בטולית של דם בחנו. התקירה קבעה, כי הוא ניגש אל הכוכית משקפיו ובריסיסים חתך את ורידיו.

עלי נעצר ביוגאר השנה, ו־הודה כי ריגל לטובת ישראל מאז 1968. לאחר שנויים על ידי טוכנים ישראליים באתונה. „קול לישראל", „אל אהראם".

עשרות אלפי פליטים נמלטים באנגולה

טורים ארוכים של פליטים עושים את דרכם לעבר לוואנ־דה, בירת אנגולה, לאחר שהי־צבא פינה את מרכז הקפוה ב־קאראמונה. שבעצון אנגולה, ואת בסיס האוויר נגאבה המסוגן.

הודעת שפרסמה מטעם ה־צבא אומרת, כי עם צאת ה־צבא הפורטוגלי מן האיזור, השתרכה אחריו עיירה גל־מאות סבוניות, שהתמשכה ל־אורך קילומטרים רבים.

כששרים אלף פליטים זרמו גם לנגוה ליסבואה, הגיר ה־שניה במדינה באנגולה. זאת — כדי לאמלט מסגי הקרבות ה־מתחוללים בין תנועות השח־רור הגיריבות באנגולה.

המסך ירד על פוארו - הבלש של אגתה כריסטי

לאחר 50 שנה, קבון סתר הזיות־רצח אין ספור בבלי־שם רב־המכר של אגאתה כריסטי. סיים עתה הבלש הבלגי המפורסם הרקול פוארו את הקריירה שלו.

גב' כריסטי, שהיא כיום בת 85, „הסלה" את הבלש הקרח והשמנמן, בעל השפם האנגלית המיוחדת במינה, בספרה האחרון.

הסמיר, שישנו „המסך יורד" — הקיר־תו האחרונה של פוארו עומד לצאת לאור בבריטניה ובארה"ב בסתו הקרוב. מסר נציג אל תוצאת הסמרים הלונדונית „קוד־ליפס".

לא רוצים לגלות

בספר זה חוזר פוארו לזירת של הקירתו המוצלחת הראשונה שתוארה בספר „מרשם סתמרוסים בסטיילס". שיצא לאור ב־1920.

„סטיילס" הוא עתה מעון אורחים, ופוארו הוא זקן ומוכל ממחלת סרטים. הקוא אחד מאורחים ובין שאר האורחים נמצא רוצח בעל חתן, מסר נציג הוצאת הסמ־רים.

פוארו מוזן אליו את קסטיין הסמיגנס, ידידו הוותיק מרשאם פטילים הראשונה, כדי לעזור לו לפתור את הפרשה.

„פוארו הוא בספר, אך איננו רצונים לגלות אדיר".

פליט בלגי

פוארו הוא גם תרגומית ספרי לגב' כריסטי לאחת הסוסוריים הנקראים והמתרגמים ביותר בעולם כמאה שלנו.

הוא פעל בעשרות מבין יותר מ־90 ספרי בילוש־נובלות רומנטיות, סיפורים קצרים ומחזות כאת אגאתה כריסטי, שנכתבו בשמה או תחת הכינוי מארי וסטמאק קוט.

דמותו של פוארו ונינגוני מנוסים של פליט בלגי שאותו מגשת העלמה כריסטי כאשר שירתה בהתנדבות כאחות בצבא הבריטי, במלחמת העולם הראשונה.

אורחים פורטוגזים נזעמים הופכים מכוניות של הממלכה הקומוניסטית ומעלים אותן באש, במחומות שפראנו בעיר פאמאליקאו, בצפון פורטוגל (תצלום־רדיו „א.פ.י.")

נחתים קשוחים שגרו להפסיק המהומות בצפון פורטוגל

יחידה של נחתים שמאלניים קשוחים הוחשה אתמול לצפון פורטוגל, בפקודת הממשלה הצבאי ושולם במ־דינה זו, כדי לשים קץ למהומות האנטי־קומוניסטיות שערצו באותו אזור.

חיל הנחתים הפורטוגלי נח־שב לכוח המרקסיסטי ב־יותר בצבא. מקוררת צבאים בסיקוד האזורי באוטורטה, ש־בצפון פורטוגל, מסרה, כי ל־אזור נשלחה יחידה של 140 נחתים כאלה, כדי לשים קץ לאנרכיה שהשתלטה שם.

אנרכיה זו התבטאה בכך, ש־המונים אנטי־קומוניסטיים הס־תערו על המפות המקומיים ומפלגה הקומוניסטית החוזנים ומרקסיסטים בשתי ערים ב־עי האצאים במערב־גרמניה ייחסנו לתוקפו בשר ארבע שנים ומחצה (בפוף 1979) — אך אלפי תיקים על פי שעים נאצאים עריין פתוחים ומהוויים נושא לחקירות ול־חיפושים של מערכת הסיי־סים המערב־גרמנית.

תחובע הכללי אוטלנט ריקר, מנהל אלשכת למיר־ומסברג הכרכות את הסיפ־בשפעי מלחמה, מסר אתמול כי מערב־גרמניה עדיין מקבלת תיקים מוצדות נוגע המחוי על פשעי מלחמה.

בין היתר מוסיף לנגיע פיקח בקיר, בריון־ם וביחוד מלין שיש ביקר לאחרונה מתוכן לגבי מספר הנאצים הנמצאים בחיי־ם בפשוס עונים בשמה ב־מינה עדיין מעיינים בכמה תיקים שנוגים של פושעים ב־ציים.

תחובע גם גילה, כי רוח מלחמה של אי־אפשר לאמשמה הסתיר מסלת עתה נאצים תיקים, הוא מקוה לסיים ב־דח ו דוקר שנתיים לפיס ה־מעבר אל הראיות לאמת המשפט המערב גרמני.

בחובע ציין כי שיטת ה־עולה עם המלכות של פי־צות האחרות הנוגעות בדבר לחגיגת מורח גרמניה. מפנ־רצון. הוא חדיש כי מיה ברלין אינה עוזה מה 365 על מניחיו, וגם לא נתה־מוק כלשהו לחתמתה.

18 ניסו בממולות־קוקע ביאן

לפחות 18 איש ונרגו אתמ־ב־ממולות־קוקע. בעקבות נס־דעף בצאנון יאנן.

16 ניסו כאשר ממלא על מנני מחמונים ובמקרים מסוי־לק. בעקבות נחמיד הוצאו 18 בחים.

שני אנשים נאמו ו־ו־ו בעקבות התפתחויות אלה הח־ליטה המשטרה לשלוח למקום את יחידת הצבא המרי־קומו־ניסטית המתוכנת.

אלפי תיקים על פושעים נאצים עודם פתוחים

תוק התחיישנות לגבי פי־עי הנאצים במערב־גרמניה ייחסנו לתוקפו בשר ארבע שנים ומחצה (בפוף 1979) — אך אלפי תיקים על פי שעים נאצים עריין פתוחים ומהוויים נושא לחקירות ול־חיפושים של מערכת הסיי־סים המערב־גרמנית.

תחובע הכללי אוטלנט ריקר, מנהל אלשכת למיר־ומסברג הכרכות את הסיפ־בשפעי מלחמה, מסר אתמול כי מערב־גרמניה עדיין מקבלת תיקים מוצדות נוגע המחוי על פשעי מלחמה.

בין היתר מוסיף לנגיע פיקח בקיר, בריון־ם וביחוד מלין שיש ביקר לאחרונה מתוכן לגבי מספר הנאצים הנמצאים בחיי־ם בפשוס עונים בשמה ב־מינה עדיין מעיינים בכמה תיקים שנוגים של פושעים ב־ציים.

תחובע גם גילה, כי רוח מלחמה של אי־אפשר לאמשמה הסתיר מסלת עתה נאצים תיקים, הוא מקוה לסיים ב־דח ו דוקר שנתיים לפיס ה־מעבר אל הראיות לאמת המשפט המערב גרמני.

בחובע ציין כי שיטת ה־עולה עם המלכות של פי־צות האחרות הנוגעות בדבר לחגיגת מורח גרמניה. מפנ־רצון. הוא חדיש כי מיה ברלין אינה עוזה מה 365 על מניחיו, וגם לא נתה־מוק כלשהו לחתמתה.

משפחה ירדנית גנבה בסיוע כיסא־גלגלים

● לונדון: ברשותו של כנסת הקבוצות ירדני היו יותר מ־8000 לירות סטרלינג ו־800 דולאר (בסה"כ יותר מ־130 אלף ל"י) בסמוכים — ואף־על־פי־כן, נטר את משפחתו ל־מסע גניבות: בחנות כלבו בדלת, בחוב אוכסטרד ה־לונדוני.

הגיש ורשיותו דחפו לסיוהם: בעגלגים של חנות „סי־אנד אי". כיסא־גלגלים שבו ישבה. בחם — וחם נגבו כסח וכמה מרטים שהיו בחישב ידם.

באמצעות כיסא־הגלגלים הם הוציאו את שלם לרחוב — מבלי שיפרתו לשלם, כמובן. אד. בצאתם לרחוב עצר אותם בלש של החנות — והמשפחה הוקעה.

הבטבע הוטפרה המשפחה בסבי שמוש לונדוני — האב, חאם ובחם הגדר בגניבה ארבע בחנות ביום. בחנות הגדר בגניבה ארבע בחנות ביום. בחנות כולל על 36.90 ל"ש ב־(450 ל"י).

המשפחה נקנסה ב־800 ל"ש ב. ואבב הקראת בזר־הדין תעיר הבוסם: „עם סכומי כסף עצומים כאלה, שהיו ברשו־תם, הם פטום הלכו לחנות לגנבנות כדי לגנוב. לא יאמן!"

המשפחה שוהה בלונדון לצורך טיפול רפואי בבת המשלה.

צבא צרפת פותח ב„מיבצע משמעת"

● פאריז: הצבא הצרפתי הודיע, כי בימים אלה יפתח מיבצע להגברת המשמעת וחסדי בקרב החיילים. בין היתר, יקפד על „אורך הזיפים" של שיערו — הוחה אומר, שמעתה לא יורשו חיילים לגדל שיער ארוך. כמו כן יוקמו אכסניות כנגד חיילים שלא יצדיעו לבכירים. מחה, ומעתה, ייאסר גם על החיילים לנהל ויכוחים עם בלתי מדיעיים ודתיים.

רבע מיליון פלאחים מצרים יהגרו לעיראק

● קהיר: מבלת מצרים פ.תחמצאנו אוכלוסיה — ואילו בעיראק קיים מחסור בידיים עבודה. בעיקר בחחום החקי־אות שהאוכלוסיה אינם מעבדים כחוסר עובדים.

500 המשפחות הראשונות של פלאחים מצריים יעבדו לעיראק בחודש הבא ויישובו בכפר. מיוחד. „שחוכנו וחוקם בפנון שיהולום אל אחרת ליחד שלי־חקלאי המצרי".

הדעה בקהיר: מצרים היא הנדרשת לוותר - ולא ישראל

גוברת התפיסה נגד סאדאת □ פרשה „ההצגה של הארכת מנדט כוח או"ם הוודיה קרנו עוד יותר

מאת אליעזר כיסון, כתב „מוכרר" בקהיר.

עיתון ל„ריקוח אחיזונות"

ארזיוי מלאות בם שנה להפיכה נגד המלוכה במצרים, שנערכו בשבועות האחרונים, נגדרכו כל תגיגיות. ביטי ובחגיגות. עמומות בחיסר חמיוצר. אין, מאז חלך נאצר לדרך כל בשר — עקשים ותרן של החגיגות במצרים. סאדאת וחבריו לשלטון ירדיים הלאם, שתחגיגות מסיריות לכל מצרי אל נאצר — ושטבל שלא לעודד את הסרבנות הלה.

השנה, למעשה, הוחלה קוקיר כמרקחה. מבית עמד סאדאת מול אריסבעות רצון בתמודד. מאז תחילת השנה, עד המפגנו הפונים ודרשו בי „לבוור הפיגיה הנקה בחוית סיני, המאמצי ה־אמריקני למציאת חסדר מיניי ה־תעורר הנוגר לסמוא גר שא חדש שעשיית את המנוים המצריים. מהחלם, אשוא. למחקה בטטע נגד מה שנמנדר ב־ארי מחם. של קצונים לחשלים חתרוגבוהו במצרים" — ויש לנגיה בקרב המצרים והחדרונות הנרעשות אינן אלא חלק מ־מסע זה.

הדרש למצרים

קרבן אחד שנובר על ידי סאדאת הוא מנהיג לוב, מועמר קדאפי. שתעוגנות המצרית בטטע נגד מה שנמנדר ב־ארי מחם. של קצונים לחשלים חתרוגבוהו במצרים" — ויש לנגיה בקרב המצרים והחדרונות הנרעשות אינן אלא חלק מ־מסע זה.

מתנגדיו של סאדאת חוהים עוחם לא הוחש אח מנדט כוח או"ם. לא לחדש אח מנדט כוח או"ם — זכה לחמיכה כללית במצרים. חמיכה זו גילתה למר־הגנה המצרית. „לאן נשבה ה־רוח" בקרב החושבים. העם ה־מצרי לא רצה בחידוש הכלה־מה. אך הוא מיוחס כי דברי־ם של סאדאת יוליכו לקו מדיני חדש. נקשה יותר. אך, כפי ש־ביבאו הציינקנים — כך היה: ברגע האחרון חיוש סאדאת את הנכונות לסגוד כוח או"ם. והמצרים מא־מינים. כי בעקבות המעבר הזה שהתנגד, חפכה ישראל לאדי־שה יותר כלפי תביעות מצרים. ולחובענות יותר מכאבר.

מתנגדיו של סאדאת חוהים עוחם לא הוחש אח מנדט כוח או"ם. הדעה בקהיר היא, כי תמרוב הדרמאטי לא חיה אלא מגמה לרגל יום הגבה הבעייתי לחיכה במצרים.

רוסטרופוביץ': אני מאוהב בעם הישראלי

„תכונות אני מצטער שלא נולדתי יהודי. היתה זו זכות גדולה להשתייך לעם ישראל"

— מלו, מאת גרשון יקבסון, כתבנו בניו־יורק —

„ישראל היא המדינה היחיד ביותר בעולם, ואני מאוהב בכנו חשם הישראלי. אני מצטער את אחת הזכויות שלהם, את הזכות ואת אמונתם בצדקת הדרכה. כיקרתי בישראל כבר שרוש פעמים, ואני בוחה לראות המיבטר הבא שאעלה שם".

זאת אמר לי. השבוע, הגיעו הסוביטי חדגול מסטיסלב רוסטרופוביץ, הוא עורך עתה סיור קונצרטים בארה"ב ושיתחנו נערכה לאחר שנצאה על קונצרט במסגרת הפסטיבל המוסיקלי בסנגלוות.

בעת שיחתי עימו, האחד הקונ־צרט, היה חדר ההלבשה ריק מלא מעריצים. כאשר נכנסתי, ביקש מהנכחים לשמור על השקט — „כדי לחת לי אפשרות לדבר אם העם ה־ישראלי באמצעות עתון ישראלי".

בפתיחת את הזדמנה פעל סגיו הנ־הרי: „אני חוקר בישראל לא כל המתיבוריות. אם קוקוח אל ישראל יש להבטיח. עליו ליצוד עולם שבו תוכל כל אומה. בזולת אז קנגה. לי היות בבגולות בפחים. תוך חיית ישלום".

רוסטרופוביץ' הודיעה עליידי השלטונות הסוביטיים ל־שהות הקוסת־נגן בעבר.

הוא אמר, כי הוא חוסן בתוקף בהבעותיהם של היהודים הסוביטיים לעלות לישראל. „כן הראוי לחת לכל אחד ואחד את הזכות לנסוע באמון ומנשי מארצו וחזרה אליה. שום אדם אינו רשאי לשעבד מישהו אחר. בין שהוא יהודי, רוסי או אמריקני. יש לחת לכל את הזכות ביבוסו באורח חופשי אל אויר הארץ שבראתה על־ידי אלוהים".

„לא, אינני יהודי", חוסיף רוסטרופוביץ. „אבל לעתים קרובות אני מצטער על זלא נולדתי יהודי. לעתים קרובות אני מתרגש. איזו זכות גדולה היתה לו להתחייב לעמה הגיבור של ישראל.

בסנגלוות שבמרינה מאסאצ'וסטס. השוכנת בנוף הרוי עצר־בטיבה. השתתפו ב־1000 איש ב־פסטיבל למוסיקה בת ומנגני". שם ניצה רוסטרופוביץ' על יצירת־הסוסת של ורדי „רקוויאם".

הבנק הבינלאומי הראשון לישראל בע"מ

תמונת מצב עסקים מאוחד ליום 30 ביוני 1975

(הסכומים מעוגלים לאלפי לירות — בלתי מבוקר)

	30.6.75	31 בדצמבר 1974
מזומנים ויתרות בנקים	594,587,000	569,644,000
ניירות ערך	231,173,000	190,482,000
הלוואות לממשלה	118,307,000	78,326,000
הלוואות ושטרות שנוכו	1,031,434,000	865,634,000
הלוואות מפקדונות למתן הלוואות	726,819,000	678,793,000
חשבונות אחרים	15,816,000	9,195,000
בניני הבנק, ציוד וכיוש אחר	50,923,000	35,277,000
התחייבויות לקוחות (חשבונות מקבילים)	455,976,000	341,620,000
	3,225,035,000	2,768,969,000

	30.6.75	31 בדצמבר 1974
הון ועודפים	38,973,000	38,973,000
שטרי חוב חוניים סדרה א'	56,089,000	56,089,000
הניתנים להמרה במניות	106,700,000	106,700,000
שטרי חוב חוניים סדרה ב'	162,789,000	162,789,000
	201,762,000	201,762,000
זכויות של החברה האם	11,972,000	9,376,000
בחברה הבת שאוחדה	170,000,000	117,470,000
אגרות חוב שהונפקו ע"י חברת בת	1,565,460,000	1,373,213,000
פקדונות	747,236,000	494,051,000
פקדונות למתן הלוואות	72,629,000	23,475,000
חשבונות אחרים		
התחייבויות על חשבון לקוחות (חשבונות מקבילים)	455,976,000	341,620,000
	3,225,035,000	2,768,969,000

המחירים הגבוהים גרמו להצטברות עודפי דגים

למרות זאת הוזל בינתיים רק דג הכסיף — והקרפיון נמכר עדיין ב־11 ל"י לק"ג □ יבואני דגים קובלים על העדפת חברת הדייג „אטלנטיק" □ הנהלת החברה ומשרד החקלאות משיבים: יש להגן על הדייג המקומי

— מאת אליעזר שטראוס —

עקרת־בית המבקשת להכין, בימים אלה, ארוחות דגים לניקוון הפסחי המשפחתי, תצטרך לחפשם במחיר מוגבל למרי של דגים המשווקים בארץ.

מלח הם לרוב דגי־ברכות במטבחנו — קרפיונים, המגבירים במחיר נמוך יחסית של 11 ל"י לק"ג, תלכסנות כי האיסור על־יבוא מוגדר להגן על הדייג המקומי, אין לה בסיס. זאת, נוכח העובדה, כי איסור זה מאפשר שלי־טה בשוק דוקא לאותה חברת עשקנית, פלה, קפלנים ודגים טלוחים.

שטאל גייזר, שהוא מראשוני יבואני־הדגים, סון בפנו, כי משרד החקלאות נוקט זה שנים רבות בפרצינות האוסרת יבוא דגים לגיון תחיצע. לדבריו, נעשה הדבר בפומבי לדעתיך אף מקבלת על כך החברה סמוך מכסה המסחרים אם חברת „אטלנטיק", המתוקיה בעוד טונים שבי הבראונים, ני יבואני־הדגים, סון בפנו, כי משרד החקלאות נוקט זה שנים רבות בפרצינות האוסרת יבוא דגים לגיון תחיצע. לדבריהם אף מקבלת על כך החברה סמוך מכסה המסחרים אם חברת „אטלנטיק", המתוקיה בכ־50 מיליון ל"י בשנה, ובמי

120 מיליון ל"י — באיזון תעשיה חדש בבאר־שבע

120 מיליון ל"י ויוקעו ב־1.6.77 מיליון ל"י ויוקעו ב־1.6.77 מיליון ל"י ויוקעו ב־1.6.77

הוגשה חביעה משפטית נגד ביח"ד הפועל ללא רישיון - ואורם מיטרד לדיירי הסביבה

באחרונה מתקבלות במערכת תלונות רבות, בנוגע לכך שמיטרדים תרבותיים בעיריות ורשויות המקומיות השונות. קשה לדעת, אם הריבוי בתלונות נובע מכך שהתושבים נעשו ערים יותר מבעבר למיטרדים ולמפגעים — או שמא, בגלל חלחל התקציבי, חירפו הרשויות והעריכות את הטיפול על מיטרדים כאלה?

בשם עשרות משפחות ברחוב עמק ברכה בתל-אביב פנו למערכת אסתר וראובן גור בתלונה, שמטעל לעישון דגים, בבעלותו של מר יעקובוב מרחוב נחלל 2 (נחלת יצחק) גורם להם טיר-דה רבה. האירוע שהיה מועד בעבר לחמשיה — חסך באחרונה לאחור

כיצד פונים למדורנו

- פנה ל„טיפול מחיר" — אם נתקלת בבעיות ביורוקר-טיות, שאינן יכול להתגבר עליהן בכוחות עצמך.
- חפנה את תלונותיך בכתב-יד ברור וקריא, בשני עותקים.
- צרף לתלונה צילומי מיט-מכים חשובים. אין אנו אח-ראים למיסמכים המקוריים.
- אל תשכח את כתובתך ו-מודייקת, וכן פרטיו וכתובתו אימה של המוסד או המפעל, עליו אתה מתלונן.
- כל מתלונן מקבל תשובה גם אם מוחלט שלא לטפל ב-תלונתו.
- כתובתנו: „טיפול מחיר", „ידיעות אחרונות", ת.ד. 9130 ת"א.

בשנים אחרונות גדלו מגורים לזוגות צעירים. חריח של עישון דגים, בתוספת לזוהמה הנפל-טת מאריבת המבנה הרעוע המשמש לעישון — מדיירים מנוחת מעיניהם של המשפחות.

המבנה לעישון דגים הוא מבנה רעוע, במקום חלונות — יש בו סדר-גים בלבד והעשן והריחות נפלטים ממנו ללא הרף. יתר על כן, לעתים מטעיל מר יעקובוב את המיתקנים ב-שעות הלילה ואז לא ניתן גם לנשום אוויר גם בשעות אלה.

מר גור, שנפגע במלחמת יום-הכי-פורים, רגיש פי כמה למיטרד וכל פגיר-תיה של המשפחה לעיריית עלו בתוהו. באוקטובר 1974 פנו תושבי האזור ל-שר-הבריאות, מר ויקטור שם-טוב, ו-בתשובה שמעו (ב-31 באוקטובר 74): „מאשרים קבלת המכתב. שהועבר ל-טיפול היחידה המתאימה. שנתבקשה לתשיב לכם ישירות".

אלינו פנתה המשפחה ביוני השנה, שמונה חדשים ל סרוזה „היחידה המת-אימה" במשרד-הבריאות לתשיב לפר-נים כלל, גם לא להמנות תשומה לבם לכך, שהרשות המקומית אחראית ל-מיטרדים שבתחומה — ולא משרד-הת-בריאות.

אנו פנינו אל מר אבנר הלוי, סגן דובר עיריית תל-אביב, שבדק את ה-נושא והשיב לנו כך:

„המטעל לעישון דגים ברחוב נחלל מגורים לזוגות צעירים. חריח של עישון הדגים, בתוספת לזוהמה הנפל-טת מאריבת המבנה הרעוע המשמש לעישון — מדיירים מנוחת מעיניהם של המשפחות.

המבנה לעישון דגים הוא מבנה רעוע, במקום חלונות — יש בו סדר-גים בלבד והעשן והריחות נפלטים ממנו ללא הרף. יתר על כן, לעתים מטעיל מר יעקובוב את המיתקנים ב-שעות הלילה ואז לא ניתן גם לנשום אוויר גם בשעות אלה.

תושבי רחוב עובדיה בחיפה — איזור שבו מתגורר מר ישראל ליבו-ביץ — תלויים בקו אחד, קו מספר 32 של „אגד". האזור מרוחק מקווי „אגד". אחרים מרחוק של עשר דקות הליכה. לא היה בכך רע לו היו הנהגים של קו 32 מקפידים על לוחות-הזמנים — כתב לנו מר ליבוביץ ביום של רוגז ולאחר שהסטיר חור אצל רוטא בגלל נהג „אגד", שלא הגיע במועד.

„תוספת המוגעת בציבור הנוסעים לשכונות וממנה היא זה, שמדי פעם מחבטל אוטובוס או שניים האמור ל-עבור אצלנו, קהל הנוסעים מתכה ב-תחנה עד בוש ולאחר מכן, בלית ברי-רה, עלינו ללכת ברגל לשכונה זו-קרובה".

באופן קונקרטי התלונן מר ליבו-ביץ על כך, שב-17 במארס לא יצא האוטובוס של שעה 17.00. באותו יום בבוקר־יצחק מצוי בטיפולה של מער-כת הפיקוח העירונית ושל המחלקה לאיכות הסביבה. אנשי המחלקות ביקר-רו במקום פעמים אחדות ודרשו מבעל העסק לפעול לחיסול המיטרדים. מש-לא נענו — לא חודש הרשיון של מר יעקובוב לשנת 1975".

ב-11 ביוני אף חוגשה חביעה משפ-טית נגד הבעלים על ניהול העסק ללא רשיון. החביעה תדון בקרוב — כתב לנו מר הלוי.

מזבחי"גגות התעלמו מאחריותם לתיקון עבודתם

עוד באוקטובר 1974 חודש גג חבניין ברחוב בלור 38 ווזפת תמורת 2400 ליירה. זמני חגג היו „קבוצת ורסנו" מחולון, שנתנו לוועד הבית „אחריות מלאה לעבודה שביצענו כגג הבית, לחמש שנים".

חודשיים לאחר חזיפות החלו לר-דן נשמים, ובשני מקומות בגג, שלא עופו בהלכה — דלפו מים אל תוך דירות העליונות.

פעמים רבות התקשר וועד-הבית עם „קבוצת ורסנו" לפני שפנה בתלו-נות למדורנו — אך לשווא. גם המכת-בים שלח ל„ורסנו", עם צילומי העודת האחריות. לא הגיבו את זו חברה לממש את הבטחותיה ללקוחות.

פנינו ל„קבוצת ורסנו" ב"ם ביולי. לא קיבלנו תשובה. אך בינתיים כתבו לנו אנשי וועד-הבית, שימים ספורים לאחר פניתנו — חופיעו בביתם אנשי „קבוצת ורסנו" ותיקנו את כל חסר-קים. הם גם ביקשו מוועד-הבית לחו-דיע לנו, שכל התקלות אכן סודרו.

„אגד" יקביד על לוח־הזמנים של קו 32 בחיפה

● תאוובת המעשנת של חמפעל — המטריחה את השכנים

המחלקה ליחסי ציבור של „אגד" מצטיינת בכך, שהתשובות שהיא משיבה למרור זה חן בכדר של יציאת ידי חובה. אין הן מאחרות את המחדל, אם היה כזה; והמהנים שהתחבנו שלא בשורה — נשארים אלמונים בעיני המחלוקן ובעיני הציבור. יתר על כן, בירורים כללים באלת נמשכים זמן רב מאו-דורשים בדרך כלל תוספות אחרות מציריכו.

כך קרה גם עם תלונתו של מר ישראל ליבוביץ מחיפה. שנשלחה ל-„טיפול מחיר". ב-17 במארס 1975 — ורק ב-15 ביולי הוחפסה התשובה ב-לשכת-הדובר. תשובה שאינה מסמקת אותנו ואינה עונה על הבעייה.

איזור שבו מתגורר מר ישראל ליבו-ביץ — תלויים בקו אחד, קו מספר 32 של „אגד". האזור מרוחק מקווי „אגד". אחרים מרחוק של עשר דקות הליכה. לא היה בכך רע לו היו הנהגים של קו 32 מקפידים על לוחות-הזמנים — כתב לנו מר ליבוביץ ביום של רוגז ולאחר שהסטיר חור אצל רוטא בגלל נהג „אגד", שלא הגיע במועד.

„תוספת המוגעת בציבור הנוסעים לשכונות וממנה היא זה, שמדי פעם מחבטל אוטובוס או שניים האמור ל-עבור אצלנו, קהל הנוסעים מתכה ב-תחנה עד בוש ולאחר מכן, בלית ברי-רה, עלינו ללכת ברגל לשכונה זו-קרובה".

באופן קונקרטי התלונן מר ליבו-ביץ על כך, שב-17 במארס לא יצא האוטובוס של שעה 17.00. באותו יום בבוקר־יצחק מצוי בטיפולה של מער-כת הפיקוח העירונית ושל המחלקה לאיכות הסביבה. אנשי המחלקות ביקר-רו במקום פעמים אחדות ודרשו מבעל העסק לפעול לחיסול המיטרדים. מש-לא נענו — לא חודש הרשיון של מר יעקובוב לשנת 1975".

ב-11 ביוני אף חוגשה חביעה משפ-טית נגד הבעלים על ניהול העסק ללא רשיון. החביעה תדון בקרוב — כתב לנו מר הלוי.

מעכשיו אפשר לבחור

איזו קרן נאמנות אתה רוצה לכלול בפוליסת בטוח החיים שלך

צמד-צמיד או מדד-שמיר

צמיד – קרן איגרות חוב צמודות למדד ולמטבע זר

שמיר – קרן צבירה לצמודי מדד

ביטוח לכל החיים + השקעה בקרנות אגרות חוב צמודות בניהול פיא וכנאמנות בנק לאומי לישראל בפוליסה אחת – ובתשלומים חודשיים נוחים.

לפרטים נוספים פנה לאחד מסוכני מעון או לאחד מסניפי בנק לאומי, בנק איגוד, בנק קופת עם או בנק ערבי ישראלי.

תכנית בלעדית של

מגדל

חברה לביטוח בע"מ

לוועדי עובדים, להנהלות מפעלים ולכל מי שאוהב

להעניק שי לחג

לקראת ראש השנה תשלין,
הכינו מפעלי פרי הגליל ונאות,
חבילות שי מקוריות, זבהן
מיטב המוצרים – מיצים עבעיים,
שימורי פירות מעודנים,
ושימורי ירקות פיקנטיים.
הענק לעובדיך שי שייהנו ממנו,
שי – עם כל הלב;
מחירים נוחים, טיפול מסור.

פרי הגליל – נאות.

רחוב יקליבנד 20, תל-אביב. טל. 260110 - 03

עיון-יעצים רפרסום

טפחות בנק משכנתאות לישראל בע"מ

מאזן מאוחד ומאזן הבנק ליום 31 במרס 1975

	מאוחד 31 במרס 1975	מאוחד 31 במרס 1974	הבנק 31 במרס 1975	הבנק 31 במרס 1974
	ל"י	ל"י	ל"י	ל"י
הלוואות והפקדות				
הלוואות	3.601.781.000	2.350.949.000	3.291.895.000	2.206.486.000
הפקדות אצל החשב הכללי	1.185.529.000	873.309.000	1.159.279.000	857.634.000
הפקדות בבנקים לזמן קצוב	13.074.000	30.350.000	13.074.000	30.350.000
	4.800.384.000	3.254.608.000	4.464.248.000	3.094.470.000
ניירות ערך	31.401.000	23.375.000	30.086.000	22.977.000
השקעות	6.548.000	5.882.000	189.114.000	73.304.000
רכוש קבוע	1.000	1.000	1.000	1.000
חייבים, הוצאות מראש ויתרות חובה מוחמים	72.663.000	25.348.000	69.908.000	27.570.000
	4.734.000	3.019.000	4.640.000	1.512.000
הוצאות נדחות				
הוצאות הנפקת אגרות חוב	10.570.000	7.872.000	9.518.000	7.127.000
מס הכנסה נדחה	3.077.000	—	3.077.000	—
חייבים בגין ערבויות	4.929.378.000	3.320.205.000	4.770.592.000	3.226.961.000
	43.890.000	25.177.000	43.890.000	25.177.000
	4.973.268.000	3.345.382.000	4.814.482.000	3.252.138.000

	מאוחד 31 במרס 1975	מאוחד 31 במרס 1974	הבנק 31 במרס 1975	הבנק 31 במרס 1974
	ל"י	ל"י	ל"י	ל"י
הון, פיקדונות ופקדונות				
הון מניות מונפק ונפרע	70.660.000	58.456.000	70.660.000	58.456.000
קרן לחלוקה מוצעת של מניות הטבה	17.665.000	11.691.000	17.665.000	11.691.000
פרמיה על מניות	4.268.000	3.852.000	4.268.000	3.852.000
עודפים: —				
קרן שמורה	31.000.000	24.000.000	31.000.000	24.000.000
יתרות הרווח	4.096.000	2.076.000	596.000	438.000
	127.689.000	100.075.000	124.189.000	98.437.000
אגרות חוב הנפקות לחברה כמניות —	19.070.000	20.000.000	19.070.000	20.000.000
זכויות מיעוט	1.819.000	1.416.000	—	—
אגרות חוב	1.212.569.000	843.650.000	1.150.089.000	898.469.000
פלוות ופקדונות				
ממשלת ישראל, חברות שיכון	2.748.450.000	1.843.074.000	2.662.209.000	1.793.395.000
ממשלתיות ואחרים —	345.770.000	249.100.000	345.770.000	198.160.000
מלוות ופקדונות למתן הלוואות	3.094.220.000	2.092.174.000	3.007.979.000	1.991.555.000
הוסכים בתכניות הסכון של	285.715.000	103.053.000	280.716.000	183.081.000
משרד השיכון	188.296.000	159.837.000	188.549.000	155.869.000
עודפים מהתאמת יתרות צמודות	4.929.378.000	3.320.205.000	4.770.592.000	3.226.961.000
זכאים ויתרות זכות	43.890.000	25.177.000	43.890.000	25.177.000
ערבויות שניתנו	4.973.268.000	3.345.382.000	4.814.482.000	3.252.138.000

(—) ז. שרף
יו"ר הדירקטוריון

(—) א. דיבורת
סגן יו"ר הדירקטוריון

(—) ש. חורון
סגן יו"ר הדירקטוריון

(—) נשות מן
דירקטור, מנהל כללי

דו"ח תוצאות עסקיות מאוחד ודו"ח התוצאות העסקיות של הבנק לשנה שנסתיימה ביום 31 במרס 1975

	מאוחד 1974/75	מאוחד 1973/74	הבנק 1974/75	הבנק 1973/74
	ל"י	ל"י	ל"י	ל"י
הכנסות תפעוליות				
רבית והפרשי הצמדה —				
מהלוואות	322.597.000	206.610.000	309.390.000	194.778.000
מהקצבות אצל החשב הכללי	77.134.000	56.175.000	74.391.000	55.657.000
הכנסות שונות	8.472.000	5.024.000	8.699.000	4.895.000
	408.203.000	261.809.000	392.480.000	255.240.000
הוצאות תפעוליות				
רבית והפרשי הצמדה —				
על אגרות חוב	104.179.000	67.173.000	100.624.000	65.280.000
על מלוות ופקדונות ממשלת ישראל				
ומחברות שיכון ממשלתיות	83.826.000	55.142.000	82.478.000	54.705.000
על מלוות ופקדונות אחרים	88.828.000	47.315.000	84.689.000	46.268.000
פרעמיה בגשות הפרשי הצמדה	21.360.000	12.475.000	20.210.000	12.228.000
דמי בנייה ושיפוץ ודמי עיבוד	2.492.000	1.987.000	2.892.000	1.834.000
לחברה-בת	19.000.000	11.895.000	18.083.000	11.167.000
הוצאות הנהלה וכלליות	1.585.000	1.229.000	1.583.000	1.219.000
רכישות רכוש קבוע	175.000	360.000	175.000	360.000
הפרשה לחובות מסופקים				
	320.353.000	197.476.000	310.634.000	193.061.000

	מאוחד 1974/75	מאוחד 1973/74	הבנק 1974/75	הבנק 1973/74
	ל"י	ל"י	ל"י	ל"י
רווח תפעולי לפני מסים על הכנסה	87.850.000	64.333.000	81.846.000	62.179.000
מסים על הכנסה — הפרשה	49.000.000	33.442.000	45.234.000	33.169.000
רווח תפעולי לפני חלק המיעוט	38.850.000	30.891.000	36.612.000	28.010.000
חלק המיעוט ברווח התפעולי	469.000	215.000	—	—
רווח תפעולי נקי	38.381.000	30.676.000	36.612.000	28.010.000
הכנסות (הוצאות) בלתי תפעוליות, נטו	2.496.000	(— 138.000)	2.343.000	414.000
רווח נקי לשנת הדו"ח	40.817.000	30.538.000	38.955.000	28.596.000
יתרת הרווח לתחילת השנה	2.076.000	752.000	438.000	96.000
	42.893.000	31.290.000	39.393.000	28.692.000
תרומה הניתן לייעוד				
ייעוד הרווח —				
העברה לקרן שמורה	7.000.000	7.000.000	7.000.000	1.000.000
העברה לקרן לחלוקה מוצעת של				
מניות הטבה	17.665.000	11.691.000	17.665.000	11.691.000
מיבירגל, בקיזוז	14.132.000	10.323.000	14.132.000	10.323.000
	38.797.000	29.214.000	38.797.000	28.014.000
יתרת הרווח לסוף השנה	4.096.000	2.076.000	596.000	678.000

נתונים לכניסה (מאוחדים מתעדי הנקוב)

רווח נקי לשנת הדו"ח	46.2%	34.6%
רווח נקי לשנת הדו"ח	30.%	18.%
מניות הטבה	5.%	20.%
לחברת בת	40.%	30.%

* מוחאם

בממלכת הנוער

עיר־הנוער, הקמה לתחיה מחדש בכל שנה בגני התערוכה בת"א – מאפשרת לעשרות אלפי נערים ונערות לעסוק בפעילות פוליטית, בספורט ובאמנויות □ „מלכת עיר־הנוער" תיבחר בטקס הנעילה החגיגי, שייערך במוצ"ש

— מאת משה רונן —

כחדר קטן, בגני התערוכה שבצפון תל־אביב, יושב לו רוני פינטו, עלם בלונדי. על השולחן שלפניו מונחים מכשיר קשר „מוטורולה", מערכת „אינטרקום" מורכבת, שלטון לתיקשורת פנים ושלטון רגיל.

זה חדר המטה של עיר ה־נוער, וממנו מתאם רוני בן ה־19 את ענייני הבטחון. התרבות והאירגון השוטפים, ומנטה לב־כור על תקלות מכניות הצצות בראחבי עיר הנוער.

מאז שנת 1962 יש עיר נוער בכל שנה בגני התערוכה שב־צפון תל־אביב. זה מקום ביידור לנערים מכל השכבות, המנוהל, עד כמה שאפשר, בידי הנערים עצמם.

לעיר הנוער מועצה ובה, כמו במועצת עיריית תל־אביב, שלר שים ואחד חברים. למועצה ראש: דב שורץ, בן 17, תלמיד שמיני במגמה למסאורולוגיה ולראש חמשת סגנים. הסגן ל־ענייני ספורט הוא יוסי קלטר, נער עובד בציינקוגרפיה; ממלא מקום ראש העיר הוא אבי כהר, העובד בקואופרטיב „דן", ועל התרבות בעיר הנוער ממונה בן ציון קלמנוביץ', נער עובד ב־חנות לנירשות; דוברת עיר הנוער היא טובה כקנרוט. בר־גרת שמיניית בסמינר הקיבו־צים; והבקרת היא דליה סגל, תלמידת שמינית.

באחד מימי השבוע הבא תקי־בל מועצת עיר הנוער את ה־שליטה על עיריית תל־אביב. „אני מתכונן להחליף תלמ־ילנות סדרים ביום שבתון אל תל־אביב" מבהיר דב שורץ ראש עיר הנוער. שאינו מסתיר את שאיפתו להיות חבר בנס. „באותו יום אחזק את המדינה לצוותי פעולה שיעסקו בנוע־ים הכאובים בעיר — אלכוהו־יה, חברותא והנוער". וחזו מר שיך. „בסוף היום נקיים יפוים עם מועצת העיריה הנוכח ונגיש לה את מסקנותיו לשיפ־סני תל־אביב. אנחנו מקוים ש־נצליח ליצור תקיקה חוק שי־אר החלטת השובבה אותה, ש־טעם לקבל את השליטה בכל־אביב, אם אין עמה כוח למ־ליט".

הנערים השואפים להתמנ־בחיים הפוליטיים יכולים, א־פוא, לממש את שאיפותיהם ב־מועצת עיר הנוער. את דעותיהם בנושאי התנחלות, דשמה־שמירת השבת או החתירה ל־שלום, הם יכולים להביע בר־בימת ה„הייד פרק" שהוקם ב־עיר הנוער, ושאליו זוהמנו ב־אישי ציבור, בהם חברי הכנ־עק־בא נוף ומנחם בגין. חבר־ראש עיריית תל־אביב דוד שר־מן, חיים בסוק ודר' רוזן.

אך בשבוע הראשון של ק־הנוער באו רק כמה עשרו־נערים להתחרות ב„הייד פרק". בעוד בכבר שיועדה לחיסו־נוכחים כמאה נערים. מילא־א־התיאטרון הפתוח של גני תר־ריוכל כאלפיים חמש־מ־צעירים שצפו בתוכנית הכ־

עיר הנוער מיועדת לקשר ב־רצונותיהם המגוונים של נ־רבים. כמחצית מהפעילות ב־ספורטיבית. הנערים מנסים ב־כוחם באחד־עשר עמי ספ־ובהם קפ־רגל, כדורגל, מ־החלקה על גלגיליות (מקשר־מגיש שולחן, מנגיש, ומ־היתולי.

בשרונות ויופי

צעירים המעוניינים ל־את כשרונותיהם לא מקו־מרומנים לבימת הכשרונ־צעירים. שרית בחלי, ת־תלמידת כתה ט' במגמה מ־רות בבית הספר „אורט צ־ים, כבר הפגינה את כשרונ־הבימתיים בפסטיבל שיר ־משוררים הבחצגת הנשי־כחלה. בבימת הכשרונות ־ים של עיר הנוער היו ־שלושת שירים. וכמה ־את סתרורה. אין ספק ־מתחשואת חיי בוכות ־חבלונדי ותניה הכחלה. ־הנוער היא רעיון חלוצ־שאינה במשכת כל השנה ־רק שרית בחיוך.

איריס בצ'ק, בת ־קרת בעיר הנוער, בסמ־ערב. „זה בילוי לא, ־חיים" אמרה. „בלי ־עולה לי כארבע לי"ר ־כל המופעים הבילוים ־תשלום. אני עולה ־דיסקוטק, ומכירה ־בעיר הנוער. אפשר ־מרע מוסיקה. לשמ־שמחים. זה „בחבר־".

איריס רשיית זו ־שחיים עשרה. הנוע־מיות ל„מלכה עיר ־מלכת הינבחר ־עיר. במצאנו ־תחית במכונה. „מ־והיא מאוהבת. הכ־בעיר הנוער, בזכו־ידי חבריה. ־הנוער ושתי סגניה ־בטיסת „אריקיר", ובלילה ־ממאוי.

חברי מועצת עיר־הנוער
עיסוק בנושאים בוערים וכואבים

אחד יכול לזכות ב־500,000 ל"י

Schweppes שוופס

במבצע "כל אחד זוכה" של שוופס גדול – כל משתתף זוכה בכרטיס "מפגל הפיס".

במטרה מ־2,000,000 ל"י בפרסים ונוספים בכרטיס „מפגל הפיס" שתקבל חינם.

שלח 20 חותמות מבקבוקי שוופס גדול הרשומים מטה* כדי לקבל חינם בדואר רחוב כרטיס „מפגל הפיס" עם חוזאה של השבוע האחרון.

זכור! בכל פעם שאתה שותה שוופס בבקבוק שוופס גדול אתה עשוי להתקרב לזכיה הגדולה של 500,000 ל"י או לכל אחד מאלפי הפרסים הרשומים על כרטיס „מפגל הפיס" בכל שבוע.

עד סוף ספטמבר, 1975, שלח את 20 חותמות של בקבוקי שוופס גדול ל־"שוופס גדול" ת.ד. 37547 תל־אביב, וכרטיס „מפגל הפיס" שלך ישלח לך בדואר חוזר.

ביצל תסיר את החותמות:
קח מטלית, רטובה, וקרצל את החותמת בעדינות רקלה. הפגע מקרינת החותמת. הוא ליכוש

*שוופס גדול 2.55 ל"י, שוופס גדלדן ארבע, שוופס ביטר לימון, שוופס לימון, שוופס שבדלה, שוופס קולה.

הוזלה מיוחדת
במקום 2.75 ל"י
רק 2.55 ל"י
וה„פנים" של שוופס גדול שהוא ליטר שלם
שוופס - משקה חשוב

חוף־הים – ראוי לרחצה

בחיות בנתניה
מאות מ. רהיר

לחיות בנתניה זה גם לטבול בים ולפו מסרבני אבני מולר, האחראי לשרותי הוף של עיריית נתניה, על הפר־סומים המפיצים בנתניה על זיהום הים של נתני־יה.

„זיהום בצורת זפת — ודאי־ד. אומר מר מולר. „אבל אינו אומרני לנתניה. אוניות פולטות זפת וזיהום אחר — ואלה מגיעים אל החופים. אצות אינן זיהום. זהו תופעת טבע, הנה אומיגית לכל חוף בעולם. אבל סכון רעד חיידקים מזיקים — ארוכה הדרך. בכל אורך החוף של נתניה אין זרימה של ספכים — בניגוד לחופים אחרים, שבהם אז בשבועות יש זרימת מים. בדיקה שלא עשת מעמה ולא במעבדה מוסמכת — אין לה ערך מדעי".

בדיקה שלישית־הבריאות בנתניה ערכה חתי לפני שבוע (והבדיקה נעשתה בשלו־שה מקומות) העלתה כי ס"מ מעוקב מי־ים אין 36 חיידקי קולי, כפי שצוין. ולכן אפשר לטבול בים בלי חשש.

*

ועד מיוחד לעודת מתגיירים

בראש מנין „בריתי ידידי הנר" בנתניה עמדים חד"ר דוד צלר־ציון, ורופא בכנסת, ואברהם ארליכמן, פקיד הוחת־חולים ב־עמנה. מאחוריהם עומד ועד של עשרה חברים — וזה כל הסניף.

נתניה היא עיר חיירות וקליטה. שתיתן מאות זרים. המסקשים להתגייר. „ידידי הנר" הנפטיעים לו בהחליכי הגיור, בהכנה לגיורים. בטלוק מכשולים ביורוקרטיים ובכל יחד הבעיות. שאין הרבנות מטפלת. „למעשה", אומר הד"ר צלר־ציון, „מש־מות עולים מערבת היא מקור של מצוקה. כי גם אם להורים לא חשוב הגיור, מגיע הזמן שהבנים והבנות צריכים להתחתן ונתו־קלים בקיר אמום. ואם ההורים הם יוצאי רוסיה, הבעיה יותר חריפה כי מטבעם הם חשדנים כלפי כל מוסד ממשלתי. והרבנות היא בעיניהם שלוחה ממשלתית. עלינו לשכנע אותם ולידגלם שלא יפחדו מהגיור, ואנו משתדלים לקחל עליהם את החליכים".

„הנוחים ביותר לגיור, אומר ארליכמן, „הם המערב־אירופים והאמריקנים. אלה בנים לישראל עם דעת חב־כי ואהבת ישר־אל. נמנוהם להיכנס לקהל עדת ישראל היא נפשית. כמו אותו כומר מאוסטריה, שעלה לישראל. החגיר. נשא בת ישראל ובכתה הוא חי ביחבון דתי. גרים אלה בקב־לים את הגיור בוצעות ורובם נשארים דתיים. גם כשבו אז בת זוגם ההדוני הוא לא דתי".

*

700 מתגדבים לטיפול במצוקה

בנתניה 90 אלף תושבים ומה גם שבו־נות עורי הרכבת מצוקה וקליטת קלות. מכנה מתגדבים היא מיכמה לפרופל במצבי־מה? בשנת הרקע, מאז הוקמה הלישכה לשרותי הגרבות בנתניה, בהנהלת שרה מזרקוב — נרשמו יותר מ־700 מתגי־בים.

„הן לי שבעת־אלפים מתגדבים ואעפיק את כולם". אומרת הגבי בדיעקב. והיא שולפת מן הארון תיקים ובתם נושאים „מקרים" השונים טיפול ועטות. מזרח והצלה.

מי הם המתגדבים המוצלים מטעם הלש־כה? „אלה הם אנשים שאיכפת להם. שאי־נם חיים רק לעצמם" — אומרת הגב־בדיעקב. ואין היא מגייסת אותם? היא באה לכיתת חיכון ומשוחחת עם החל־מידים על המצוקה. אחרי כל שיחה כזאת מתרשמים הנרשמים תלמידים אחדים, וכך מכיתה לכיתה ומביתספר לבתספר, הכך הלילמידים הם רוב 700 המתגדבים.

חועלתם עצומה. רובם עסוקים במתן שיעורי עזר לילדים שעוני טיפוח. עזרה למובגלים ולנכים, לקשישים בודדים ובי־מודדות. ויש חונכות בגני ילדים. 40 חוני־בות־מתגדבות מוטשות על גני ילדים ב־שכונות־העוני ונוטלות תחת חסותן את הילדים המקומיים.

בעקבות תלמידי החיכון, מתגדבים גם אחדים מוותיקים ונב' בדיעקב מגייסת או־תם גם באזרגונים. למשל. הרצאה לעולי אר־ה"ב וקבוצת — הבאות זרם של מה־נדבים. באים גם בודדים ששמעו על הי־לשכה. כולם עושים עבודת מלאה. ויש טיפורים מרתקים. כמו אותו זוג מאריה"ב שאימץ מרשמה במצוקה. הוגו בא הכנסות לבית המשפחה. מגיש טיגון כסף. מארח את תלדים בביתו הנאה. נשארה גם אם ההורים.

יש הרבה נושאי מצוקה חמורים עליהם אין מדברים. הלשכה להתנדבות חורשת עמוק בשדות מצוקה אלה. אך היא בעב־מה במצוקה. דרושים אלפי מתגדבים — ויש רק מאות.

חולקו פרסי נושאל הבול

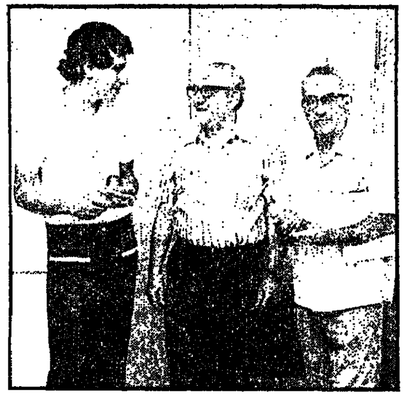

במערכת „ידיעות אחרונות" נערך חשבוע טקס חלוקת חפרסים לציירים ולקוראים שזכו במישאל הבול הישראלי לשנת 1974. בתצלום משמאל לימין: מר משה פרג, שזכה בפרס הראשון בעד עיצוב בול „יום הזיכרון לחללי־צה"ל", מר משה פתן, מנהל חשרות הבולאי, שהעניק חסותו למעמד והביא לזוכים תשורות מטעם משרד התיקשורת, ומר אוסוולד אדלר, שזכה בפרס חשני בעד בולי בן־גוריון.

ויטה מוזילה

מחירי קונפיטורות וריבות

אנו שמחים להודיע על הוזלה ניכרת במחירי הקונפיטורות והריבות המעולות שלנו.
הוזלה זו נתאפשרה הודות ליבוא עצמי של סוכר מחו"ל במחיר מוזל.

	מחיר* קודם	מחיר* מוזל	החסכון לצרכנת
קונפיטורות 330 גרם – תות שדה, מישמש, פובידל, פטל, אפרסקים, דובדבנים.	~~5.15~~ ל"י	3.24 ל"י	1.91 ל"י
קונפיטורות 450 גרם – תות שדה, מישמש, פובידל, פטל, אפרסקים, דובדבנים.	~~5.79~~ ל"י / ~~6.28~~ ל"י	4.40 ל"י	1.39 ל"י מ / עד 1.88 ל"י
ריבות 900 גרם – מישמש	~~7.80~~ ל"י	6.50 ל"י	1.30 ל"י
שזיפים	~~7.80~~ ל"י	6.50 ל"י	1.30 ל"י
דובדבנים	~~8.80~~ ל"י	8.10 ל"י	0.70 ל"י
תות שדה	~~8.80~~ ל"י	8.10 ל"י	0.70 ל"י
450 גרם – מישמש	~~4.30~~ ל"י	4.00 ל"י	0.30 ל"י
שזיפים	~~4.30~~ ל"י	4.00 ל"י	0.30 ל"י

* מחירים מוכלצים.

לא טעית-זהו ויטה

השטרות שהצילו חיים, החתימות ההיסטוריות ודמויות הכסף של התחביבאים

מאת אורלי אזולאי

קצת מזור לראות. איך דבר פרוזאי כמו כסף, משקף מציאות מסויימת. מעלה את ריחה של תקופה שהיתה ואיננה עוד. באוסף הנדיר שלו, קיבץ דוד עצמוני, שטרות כסף ישנים בהם השתמשו בעבר, היהודים בגולה, מתוך ז'אלבומים שלו, עולים ומרשרשים צליליה המיוחדים של ההיסטוריה הקרובה של עם ישראל. שם רוח כסף עליהם הוטבעו מאורעות החיים ברוח הזמן הנוכחי, יוצרים פסיפס מעניין ורב־גוני של חיי היהודים באירופה, בצל שתי מלחמות העולם.

שטר קטן מצחיב, בן עשרה קרוניצר, אותו שילם כל יהודי, כשעבר מנסיכות אחת לשניה בגבר מניה המחולקת — שטר היידוע יותר בכינויו „מס גולגולת". לצידו, כסף בריי־טי שהורדפס במחנות הריכוז השמדה בגרמניה. הגרמנים מנים ביקשו מבעלי־מלאכה כדי להדיים שיזייפו למע־נם את הכסף הזה, ובתמורה רק חעניקו להם את חייהם.

ויש גם דולרים ירוקים, אותם זרקו הגרמנים לצרפתים מתוך האוירונים ב־יוגאר 1945, כשכוחות־הבריח פלשו לגרמניה. חלצתים חמותעים מיהודי לאסוף את הכסף וגילו לתדהמתם כי הוא לא־כשר. על צידו השני, מודפסות כמה שורות בגרמנית, המסבירות כי כל מה שכתוב כאן, הוא באשמת היהודים. ויש גם תלושי שקים אותם קיבלו היהודים בגטו לישמנשטדט, תמורת יום עבודה.

מכתבים פתוחים

את ההיסטוריה היהודית, כפי שהיא ניבטת אליו משטרות הכסף שאסף, ציצ דוד עצמוני בתערוכת „התחביב" שתיפתח במוצאי שבת הקרובה בבית „יד־לבנים" בתל־אביב, חשע שנים הקדיש עצמוני לאיסוף השטרות. הוא מצא עניין מיוחד בלימוד תולדות העם דרך הכסף שישמש אותו, ולשם הבדלת האוסף הפרטי שלו, נעזר באסקנים ברחבי־העולם, עמם החליף כסף תמורת כסף.

„מיד לאחר מלחמת ששת־הימים", מספר עצמוני, „הוחמתי לחקירה במשרד־הבטחון. לא מצאו את חן בעיניהם העובדה שאני מקבל באופן קבוע מכתבים מרוסיה. ואין ערב אם עליהם. הם ביקשו ממני הסברים וכראה שלא הצלחתי לשכנע אותם. מי אז, כל המכתבים מבריית־המועצות, מגיעים אלי פתוחים...".

כיום, מתגורר דוד עצמוני בתל־אביב. ומחלק את זמנו בין משרד רואי־חשבון בו הוא עובד, לבין האוסף הפרטי שלו. „אני מכין עבודת מחקר רצינית לפני כל מכתב שאני רוצה להביא את ממצאי־ההרהרשויות אל הדן בהוא עשה זאת באמת תחימותיהם".

עמוס היה ילד, כשמו את אביו משרר מכתב בקשה לסאבלו ארנסט המינגוואי, ציב ואיזנהאור. עשרים שנה עקב תשובותיהם של הנמענים לעמים תחמה, לחתימות ידם. מעמים לא עקב „לפני כארבע שנים, הת־כתבתי עם ארכיאולוג מ־מקוזקז הצפונית. הוא כתב לי, שאינו מבין איך מדב־רים בארץ בשפה עתיקה כמו עברית. הסברתי לו שקרת לנו גם הצלחנו ל־החיות את השפה. כתוכחה לכך, שלחתי לו תרגום של פושקין בעברית. למכתב חתורה הנרגש שלו, צירף הארכיאולוג הקוקזי שטר כסף עתיק, אשר בו ראש־תמשו היהודים בקוקזי.

המחאה בספר

החביבי אחר, יוסף רייל ז"ל, רצה להביא לביתו מזכרות מגדולי עולם. כי־וון שכך, החל לאסוף את חתימותיהם. אח דפי־חתימותיהם, אח דפי־ניר עליהם חתמו פוליטי־קאים, אמנים, אנשי־רוח וגנרלים בצבאות העולם. הוא הוריש לבנו, עמוס, ב־שבת הקרובה, יוצגו הם בתערוכה. „אבי, היה נוהג לבקר שהוא אוהב הצלחים, ספר עמוס ריל. „הוא עניין במה שמתחתם בקרא".

בשוק החתימות, אלה ששווה יותר, חשוות מתוח, הקרנים לערכם. חתיכת שטרות שקיבלו יהודי גטו לישמנשטאדט, תמורת יום אשר שיגשו בתלושי מזון, מאוספו של דוד עצמוני.

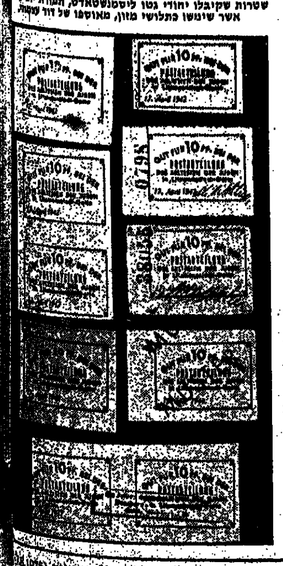

אסף, אדם, שלא יוכל עוד לתת את חתימותיו — הימתו בעלת ערך רב־יותר. על־כן טבעי הוא, שעם מותו של אדם, עולה ערך החתימה. אנשים זי־מעטים לכתוב, וממילא גם, לחתום. מעלים בכך את ערך החתימה. אחד מ־אלה היה מאבלו קאולס, שחתימתו הנדירה שווה יותר בשוק, 200 ליירה סטרלינג. חתימה על קוב־לת סגריות למשל, שווה פחות מחתימה בתוספת הקדשה לאסמן.

עשרים שנה, ליקט יוסף ריל מרשים על גדולי עו־לם, למד להכיר אותם על סמך אינטרמצית שהתחר־מה עליהם ביתוניים, ו־ניסה לחמר. הוא ביקש ל־שער חתימתו של מי תהיה בעלת ערך־היסטורי־משמעי: חתימתו של פאבלו קאזאלס עם הקדשה לחתי־ניצאי יוסף ריל, ז"ל. לי־מעה: המחאה ל„בנק אוף אנגלנד" על 50 לירות, או־תם זיהו חיתומים מחתות־המשמרת בגרמניה, פדו לי־תיל את חיתום — מאוספו של דוד עצמוני.

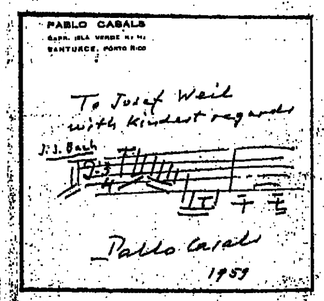

שתי יצירות העשויות מלוחות כסף רקוע, של בנימין מסינגר. למעלה: לוחסן למטה: זוג רקדנים

רב יותר, ובהתאם לכך שי־גר את מכתבי הבקשה שלו. במשך השנים הצליח לאסוף 100 חתימות. את האוסף הזה, מציג בנו ב־תערוכה, לזכרו.

שקט נפשי

לפני עשרים שנה, היה בנימין מסינגר צורף. היום, הוא כלכלן בהתאחדות ז־אירבים, ובשעות הפנאי, הוא יוצר פסלונים מכסף טהור, צורף בזהב. לוחיות כסף מכופפות ההופכות תוות ידיו לגופים תלת־מימדיים המבטאים בצורה מבריקה, לפעמים משוב־צת באבני אדם או ספיר. את מיגוון מצבי־הרוח שלו, תקופת משבר — ו־הוא יוצר פסלון של אדם זועף או ציפור טרף הפורר־שת כנפיים ויוצאת לשחור לטרף. מצב־רוח טוב וני־נוח ופתיחת הכסף שעובדין כנייר סיגריות, יוצאות ב־מחול. התוצאה: זוג רקד־נים בתנועה. ויש גם חת־רסקות על היסטוריה מפו־ארת בדמותה של קליי־אופטרה בלבוש חורון, הה־כתר הפסורתי לראשה, מצא את הדרך. „כשאני את מציאות חיינו, מנקר־דת ראותו של בנימין מסינגר, אפשר. לראות ב־דמות דוד הקטן, עם כובע ממבל ומקלע בידו, לשמוא ניצב בבוך מעט. מול גו־ליית הגדיר — שאצל מסינגר, הוא מופיע בדמות מגדל לקידות נפש.

שמונה שנים, יושב מסינגר צמוד לשולחן ה־עבודה שלו, ומכופף את פסליו. בשבת, הוא יעמיד אותם זקופים, ולראשונה יציג אותם בפני קהל, ב־תערוכת „התחביב".

„את הביטוי ליצר האמ־נותי־שבי" אומר מסינג מצאתי בעבר, כשהייתי צורף. אחר־כך עברתי ל־תחום הכלכלה ועזבתי את התכשיטים. זה נראה לי לא מקורי, לא מעניין. חיפשתי דרך לביטוי ר־הגעתי ללוחיות הכסף". ב־חדר העבודה הקטן בקומת השלישית בביתו שבצפון תל־אביב, יושב בנימין מסינג, חושב, שבעצם, מצא את הדרך. „כשאני בחברת המסלונים שבד־רך", הוא אומר, „אני מאר־לץ בעולם אחר. זה נותן לי שקט נפשי עצום".

תגובות ראשונות

שיטת העבודה של מסינג, היא מיחודת במי־נה, כשמייל בחר"ל ונמנע עם אמנים המתפלאו אלה ל־שמע דרך הביצוע. שלו, עד כה, מקובל היה ליצור מ־כסף, באמצעות יציקה, את יצירותיו. מכין מסינג על־ידי ריקוע הלוחיות ועי־בודם בעזרת כלי עבודה פשוטים עד שהוא מקבל את הפסלון החלול המב־ריק.

„שיטת העבודה שלי", הוא מספר, „היא מאוד מורכבת על־גבי ביר. אני מבטא בעזרת סקיצה את הרעיון שבראשי, אחר־כך אני משנה ומשנה עד ש־מתקבלת צורה אסתטית. חשלב בו אני עובד לע־בוד בחומר. הוא דקשה ב־יותר. אני מפסל כל חלק וחלק בנפרד. רגליים ל־חוד. דיים לחוד, ואת ה־עורות אני מלחים אחר־כך זו לזו, מבריק ומש־ף". חודשי עבודה ארך־פים, מקדיש מסינג לכל פסל ופסל. בעוד משלוש שנים, הוא מתכוון לסגור מעבדתו בתחאחדות ה־חקלאים, ולהתפסר באופן מוחלט לפסלים שלו. את התגובות הראשונות לעבו־דתו, שמע מסינג, בא־רמוני, שמע מסינג, בא־מוד. בשלהיל הבאר בתל־רוכת התביב, לצד כלי־ונגיגה מרלוזים, ארמונות מגמוזרים, דגמים מקיבא־שורים של כוריגים מטור־סמים, ואוסמים נוהרים אחר־ים.

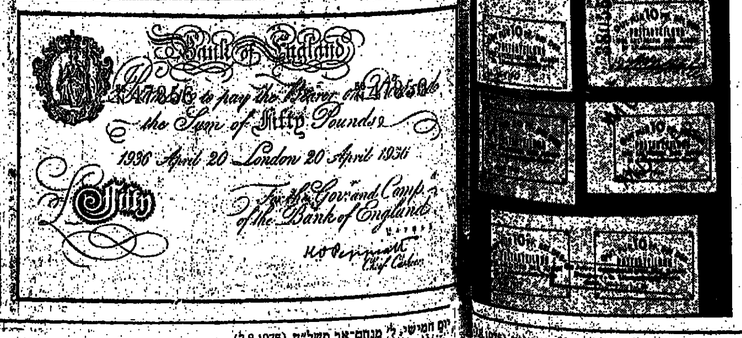

הוזלה מיוחדת

לחודש אוגוסט בלבד!
במקום 2.30 ל"י לחבילה

רק- 1.98

תפוחית
מיצרני תפוח

הודעה לציבור

בעתונות פורסמו ידיעות
על התייקרות מזגני אוויר
בכ־150 עד 300 לירות.

חברת תדיראן שיווק ושרותים
מתכבדת להודיע
שאיננה מעלה לעת עתה
את מחירי המזגנים!
זה הזמן לקנות מזגן

תדיראן
שיווק ושרותים בע"מ

חברת החשמל לישראל

אגף הכבוע

מברז מס'
75/1807

החברה מזמינה בזה הצעות

לביצוע שירותי נקיון במשרדי
החברה בתחנת הכח אשכול
באשדוד.

פרטים וטופסי המכרז אפשר לקבל תמורת תשלום של —150 ל"י במשרדי, אגף הצבע רחוב מקוה ישראל 5, תל־אביב, בין השעות 09.00—12.00 עד יום ששי 15.8.1975.

הצעות תתקבלנה עד יום רביעי 20.8.1975 שעה 12.00.

אין החברה מתחייבת לקבל את ההצעה הזולה ביותר או כל הצעה שהיא.

המחלקה בחשמל בהרצוגה

זה הזמן להנות מן השפע

שפע של שזיפים אירופיים מזן שגיב.
עתה, לתקופה קצרה, בשווקים
נצלי את השפע

לחכנת מלאי ריבות, בטעם יחיד ומיוחד (פובידל), אשר ניתן לחכין אך ורק משזיפי שגיב.

שזיפי שגיב טובים במיוחד לעיכול טוב, לכן, להרגשה קלילה ורעננה, אכלו שזיפי שגיב — בטיול, בים, ליד הטלויזיה ובגמר הארוחה.

בעונה-אכלו שזיפי שגיב בהנאה

מועצת הפירות (ייצור ושיווק)

מדיטציה

טרנסנדנטלית

הרצאת מבוא תתקיים בפתח־תקוה
ביום ראשון, 10.8.1975, בשעה 8.30 בערב,
בבית חתלמיד, ברחוב שלומון 12.

האגודה הבינלאומית למדיטציה בישראל
המרכז הארצי: רחוב אחד העם 67, תל־אביב, טלפון: 612188.

מכרז

מכונות למכירה שריוטף 1071 203056
כרמל דוכס 1971 283415

המעוניינים יכולים לראות את הרכב ביום ג' עד י' (10) — 15 לאוגוסט (1975), בין השעות 08.30 — 14.30. בחצר בית מלאכת מחוברות תישראלית, תל־אביב, רח' שרשבן 110, בפקוח יש לפנות ל"מ' מיצר ברוכ.

הצעות בצירוף הפחתה בכתיבת של 10% מערך הצעה יש להכניס לתיבת המכרזים שבמחלקת החתחדרה.

אין אנו מתחייבים לקבל את הצעה הנמוכה ביותר. או כל הצעה שהיא.

המחלקה בית מרכז המלאכת העבודה

מכרזי עירית תל־אביב־יפו
תיקון טעות
מודעת מכרזי עירית תל־אביב־יפו שפורסמה אתמול בעתונגו מתייחסת לכותרת המודיעה בראש מודעת זו
ולא כפי שפורסם בטעות

עקב תלונה שאגודת הציירים והפסלים הגישה לשר השיכון – מספרת ועדה מיוחדת הפועלת במשרדו:

כיצד משלבים אמנות בבניה?

„לא ידעתי, שקיימת ועדה כזאת", אמר לי כתמהון שר השיכון, אברהם עופר, כאשר חיפשתי אליו שאלה ביחס לוועדה לשילוב אמנות בבניה, הפועלת במסגרת משרדו. אולם, לא רק השר החדש־ישן־יחסית הרים כפות־ידיים. גם אחרים — רבים אחרים — לרבות אמנים שקיום ועדה (ופעילות) מעין זו עשויה לעניין אותם מאוד־מאוד, אף הם חפים־מדיעה על קיום הוועדה — הפועלת בשקט־בשקט מזה כשבע שנים.

בימים אלה, בדף קיומה של הוועדה שהוא תושב המקום בו אמור להתקיים קניון הפרוייקט. אנו מעדיפים גם אמן, שהוא עולה חדש. שיקול נוסף — הת־אמת אופי הציורה לאנשים הצריכים להתקיים במתיחתה. אין אנו רוצים להגיע למצב, שבו תיכסה יצירה־אמ־נות על אנשים. שאינם רוצים בה או אינם מבינים אותה".

הוועדה היא גם יוזמת, גם מע־סיק וגם שופט?

כן: „הוועדה לשילוב אמנות ב־בניה פועלת גם כוועדת־שיפוט".

מאז ראשיתה, אין הוועדה כול־לת כל ייצוג ציבורי — והיא מורכבת רק מעובדי המשרד. „יהיה זה לא הוגן, אם נשלב איש־ציבור", אומר כץ. „בוועדה שאין לה סטאטוס צי־בורי. אנחנו, כולנו, עובדי־מינהל. קשורים לתקשיר ולתיאוריה של ה־משרד — ואנחנו חייבים לתת את ה־דין על כל שגיאה וכשלון. פתאום יבוא מה שאתה קורא אישי־ציבור, ש־רוחב אחריות, קפטריה מכל סוג ש־הוא — איזו אחריות יש לו? זה לא הוגן..."

— מדוע אין נציגים לאמנים, או לאגודתם?

„אינני מקבל את הרעיון של ייצוג לאיגודים מקצועיים. אפילו אמ־נותיים. בוועדת־שיפוט. זה לא קיים בשום מקום. לעומת־זאת, אינני פוסל את צירופם של אמנים, בזכות־עצמם — אך לא כנציגים שריזרחים של איגוד מקצועי. בוועדה" — דברי מר כץ.

אבל בקרוב יוכנס לשימוש תקנון חדש לפעילות הוועדה לשילוב אמ־נות בבניה. על־פי סיכום בין שר־השיכון ואגודת־הציירים, ישולב נציג או שניים של האגודה בוועדות־שיפוט מומביות.

„תראה", אומר לי מר כץ, „ייתכן מאוד, שהיו לנו שגיאות בשנות פע־לותנו. ייתכן, ששגינו בכך שלא הע־נקנו יותר צ'אנסים. אני מקווה, שזה־עניין יתוקן מעתה ואילך".

בואו נקווה כולנו.

*

שערי „טיים" מוצגים בתערוכה

גרפיקאים שיטרשיים ואמנים זר־אמונים על חשיפה חריפה־ריאליס־טית הימצאו עניין רב בתערוכה, הנפ־תחת חיום במרכז התרבותי שליד שנ־רורת ארה"ב בתל־אביב. תקופתה זו מגלה את חיצריות חמקוריות — כי שמן, בקולאזים, ופסטיקים מעור־פות — ששימשו להמונות־חשעי של השבוענן „טיים".

בין היתר, יוצגו דיוקנאות של גולדה מאיר, ניחו קנדי, רוברט קנ־די, המלכה אליזבת, תיאודור רוד־וולט, הנרי קיסינג'ר, דיוק אלינגטון ועוד. בין האמנים המציגים: גוריס שאלנאסקין, מיכאל תארד, בורוס ארצי־באשוה, פטר מאכס ואחרים.

*

אבידן כאמן רב־צדדי

... מחר בערב (יום ו'), ייערך ערב של דוד אבידן, חגיגה את חמותרת

„סוף מאושר" – לסופרמרקט לספרים

כפר חדשים סיטוגנב ברחובותינו רעיון יפה, של הקמת סופרמרקט נעול לספרים, תחת כיפת השמיים. הרעיון אמור היה להתיפוש בשטח גן־בטאיר, ברחוב המלך גורג' בתל־אביב, ניקום שאליו יתקבצו אוהבי חספר, ויעיינו בהם (במרבית שעות היוממה), וכמובן — גם יקנו.

תנחלת עוריות תל־אביב דנה בתצוגה — ואישרה אותה. אחר־כך, יצא הרעיון לדרך ארוכה בין חוועדות השונות לבניין־ערים — כשהיא נתקלת בחתנגדות מצד אנשים, בדרגים שונים, שנטו לראות בייפגע אקולוגי ופגיעה באחת מ„ריאות הירק" המעטות הקיימות בעיר. היה מי שחציע הצעת־פשרה, שחסופרמרקט יתמקים על גג או מיקלט ציבורי בגן, שטיטחו מאה מ"ר. אך זה, כמובן, סיוריוו של רעיון. זחו פרוייקט המצריך מרחב־ביחיה של לפחות 500 מ"ר.

בימים אלה, חזר הכדור אל תנחלת העיריה — ויש לעיר, לדברי חמנונה על הרבות, טעי ושפורט בעיריה, עו"ד יצחק ארצי, כי אנו קרובים אל ה„חפ־אנו"...

„ייזקנו של משורר כאמן רב־ציבו־ציי צעי?

בין היתר, יקריא המשורר משי־ריו, יקריק כמה מסרטיו („הכל אפ־שרי", „זזז" ו„צוסנים טלפאתיים") ויציג את חקריניו. חקרינים הם יצי־רות משולבות של ציור וצילום, אותם מציג אבידן בגלריות שונות. ומחקן ערך לפני שנים־מספר תערוכת־יחיד במוזאון ישראל.

הערב ייערך בקפטריה החדשה ש־בביתן אגודת הציירים והפסלים, ב־רחוב אלחריזי. קפטריה זו, שנחכרה בידי שני צעירים, פועלת כמעין מבלי להניף עפעף. כשחייל מתנדב ליחידה כלשהי. הוא מוכן לכל. אלינו לא מתנדבים. הטירונים מגיעים לסב־מים. בעל־כורחם. מעלים אותם על ה־משאית. ושולחים אותם אלינו. צריך ללמד אותם לאהוב את הגדוד. כיום. לאחר הרבה שנים. נדמה לי. שיש בהם גאוות יחידה. יש להם עבר. יש להם מיבצעים חשובים. שיכולים להתגאות בהם.

„בתחילה פחדתי לספר. שאני בחיל־הנדסה"

„אני נזכר בימים הראשונים שלי בגדוד. כשירון פחדתי לספר לחברים בקיבוץ. שאני נמצא בחיל־ההנדסה. כל החברים שלי היו אז בצנחנים. אבל עכשיו אני כאן. בפעם השנייה. קצת מוזר לחשוב שאני פה. בלב סיני. בקרון הפיקוד. ולא בהרצאה באוניבר־סיטה. המשק הענקי לי חוששת לימו־דים. ונרשמתי ללימודי מתימטיקה ו־פילוסופיה באוניברסיטה ירושלים. קיוויתי לסיים את הלימודים ולהשתלב בעבודה בבית־החרושת בקיבוץ. אבל התוכניות נשארו אצלי על הנייר. שנת לימודים אחת. ולבשתי שנית את המדים. גם על הרעיון לחזור למשק ויתרתי. העברתי את משפחתי הביתה. כשאני לא בסיני — אני ירושלים.

„בירושלים השאירתי אשה ושני ילדים. כשאבא בסיני. קשה לחיות לבד בעיר. אני מרגיש את זה בחוטשות הקצרות שלי. הילדים נדבקים אלי ומבקשים שאשאר. האשה — היא בקושי מוצאת סנאי לסידורים שונים. בבוקר היא עובדת כמורה בבית־הספר. ואחרי הצהריים היא בשירות הילדים. לא קל לחיות אשת קצין בצבא־הקבע. דה ושגרת היומיום. ואחר־כך, כשרוקאים אותה נוסעת ברכב צבאי. נאים אליה אנשים בעיר ואומרים שזו שהי־חות. אבל ככה זה. אין ברירה. זה ה־מחיר שמשמשתה נדרשת לשלם. כאשר האב בחוד לשבת בסיני. ולא מנסה לתקן את העולם מחוד הסלון של דירתו בעיר".

חיל החנדסה בעת סיגוי מוקשים

„כל פעם מחדש יוה יוון שאחו בלב — אולי זה המאוחר ה־

משדה הקיבוץ לשדות המוקשים

מאת אורלי אזולאי

אחר שתים־עשרה שנות „גלות", שב רס"ן עמרי ליחידת־השדה, אותה עזב עם סיום שירותי הצבאי □ כשהציע לי קצין בכיר בחיל, אחר מלחמת יום־הכיפורים, לחזור וללבוש המדים — נזכרתי בלילות הארוכים בשדות־המוקשים בין האון לתל־קציר, ההרגשה הנפלאה, שבבוקר יכולים הרבים לצאת בשקט לשדות □ למרות השכלולים הרבים במאצעים ובשיטות, נשאר הגורם העיקרי בחיל־ההנדסה — שיום חגו חל מחר — האדם ואיכותו"

ב־8 באוגוסט 1970, כשנכנס לתוקף הפסקת־האש בתעלת־סואץ, הגיעה לקצה גם עבודת־הכיפורים בגדוד חיל־ההנדסה באותה עונה. כי בכל שנה, באותו תאריך, סיימו ההנדסה את חגם. בדיבור אחד, ביום אחד, ביום חחיל — מחר — יקום גם גדודי־השדה שלו את יום־הולדתו ה־21. זהו הגדוד, שסמל לפי שנות־ששת־הימים באיתור „חלקת בה", סמוך לגבול הסורי, שבה ירד לסיני, כדי להתחיל בכיבוש בר־לב. זהו הגדוד, אשר הוקם בתחבורתו המהירה תחת אש ביום־הכיפורים לאחריה. עד עכשיו, על הסכם הפרדת־הכוחות בסיני, מאז הקמתו שיכלו חיילי־הגדוד את המאצעים העומדים לרשות־דש את שיטות העבודה. אולם, — אלה הבנים אם הבנקים שבו את המוקשים — נשארו הגדוד בנגבי בחיל? „האדם המיוחס, הרבים — המהווים כלום אם אי־איכותו", הוא רס"ן עמרי בן ה־ואב לבת בן. אל גדוד־ההנדסה ה־ההנדסה עוב. עם שיירתו אל־היה סגן צעיר. מפקד מחלקת־רעתה, לאחר שתים־עשרה שנה הוא חזר שנית לגדוד — הפע־מפקדו.

„נמאס לי לשבת ולדבר על־מחדלים"

„נמאס היה לי לשבת ב־סלון, ולדבר על מחדלים".

אבל בשביל מישהו אחר, כשאחד מ־חברי החליט לשוב וללבוש מדים, הייתי לוחץ את ידו, ואומר לו: „כל הכבוד. זאת באמת הדרך". הרבה יריים לחצתי בשדות־הפלחה. לאחר מלחמת יום־הכיפורים, הם באו כולם לחזור אם ידי.

„אני זוכר היטב את הרגע. שבו החלטתי לחזור לצבא. קצין בכיר בחיל־ההנדסה הזמין אותי למשרדו. והציע לי לחזור לחיל. כמפקד גדוד־השדה. באר־תו רגע עברו לנגד עיני דמויותיהם של ה„קליברים", שפיקדו על הגדוד בתקר־בות־החרושת במשק. באותם ימים, כבר־מינו אחי על אפשרות לחזור ל־עיירות־קבע — „צוקתי. קאריירה צב־אית נראתה לי אז מתאימה מאוד — אבל בשביל מישהו אחר. כשאחד מ־חברי החליט לשוב וללבוש מדים, הייתי לוחץ את ידו, ומברך לו: „כל הכבוד. זאת באמת הדרך". הרבה יריים לחצתי בשדות־הפלחה. לאחר מלחמת יום־הכיפורים, הם באו כולם לחזור לחיל־ההנדסה.

„אני זוכר היטב את הרגע. שבו החלטתי לחזור לצבא. קצין בכיר בחיל־ההנדסה הזמין אותי למשרדו. והציע לי לחזור לחיל. כמפקד גדוד־השדה. באר־תו רגע עברו לנגד עיני דמויותיהם של ה„קליברים", שפיקדו על הגדוד בתקר־בות־החרושת במשק. באותם ימים, כבר־מינו אחי על אפשרות לחזור ל־עיירות־קבע — „צוקתי. קאריירה צב־אית נראתה לי אז מתאימה מאוד — מה. שבה שירתתי בו כקצין צעיר. זכרתי אותם. ובליבי חשבתי, שקטונתי מלהיכנס לנעליהם. האחנו־שמעד בפני היה עצום. ידעתי שאני חוזר לדבר מוכר. ובכל זאת שונה. עבורי גדוד השדה הזה הוא סמל. הוא מסמל בשבילי את כל המיבצעים ה־מפואירים של חיל־ההנדסה. ואת הימים הימים שלי שהשאירתי מאחורי.

„באותה פגישה נזכרתי בלילות הארוכים בשדות־המוקשים בין הקר־בות־הקיבוץ ותל־קציר. עם רדת החשי־כה היינו מתגנבים לחלקות־המריבה. ובזחירות מפרקים את המוקשים. ש־המאנו שם הסורים. באותם לילות יחידתי היטב את אוזני. מגלה ה־מוקשים שלי לא הבחין בין גוש בוהלת. לבין פיסת מתכת. הוא המיד מה. שבה שירתתי בו כקצין צעיר. זכרתי אותם. ובליבי חשבתי. שקטונתי מלהיכנס לנעליהם. האחנו־שמעד בפני היה עצום. ידעתי שאני

אנשי חיל־ההנדסה זורעים מוקשים בסיני

„אני נדהם, כשאני רואה אותם טפרקים פצצת בלי לחניד עפעף"

חוזר לדבר מוכר. ובכל זאת שונה. עבורי גדוד השדה הזה הוא סמל. הוא מסמל בשבילי את כל המיבצעים ה־מפואירים של חיל־ההנדסה. ואת הימים הימים שלי שהשאירתי מאחורי.

„באותה פגישה נזכרתי בלילות הארוכים בשדות־המוקשים בין הקר־בות־הקיבוץ ותל־קציר. עם רדת החשי־כה היינו מתגנבים לחלקות־המריבה. ובזחירות מפרקים את המוקשים. ש־המאנו שם הסורים. באותם לילות יחידתי היטב את אוזני. מגלה ה־מוקשים שלי לא הבחין בין גוש בוהלת. לבין פיסת מתכת. הוא המיד מה. שבה שירתתי בו כקצין צעיר. זכרתי אותם. ובליבי חשבתי. שקטונתי מלהיכנס לנעליהם. האחנו־שמעד בפני היה עצום. ידעתי שאני

כללי־הבטיחות. ובכל זאת בכל פעם מחדש מתכוון משהו בלב. אולי זה תפוצץ? וכשהכל עובר חלק. והקיר־מים. בעל־כורחם. מעלים אותם על ה־משאית. ושולחים אותם אלינו. צריך ללמד אותם לאהוב את הגדוד. כיום. לאחר הרבה שנים. נדמה לי. שיש בהם גאוות יחידה. יש להם עבר. יש להם מיבצעים חשובים. שיכולים להתגאות בהם.

„מאין שואבים הבחורים את הכוח העצום?"

„עתה. כמפקד. אני לא יוצא לבצע עבודות בשטח. המיפקד שלי הוא. שאני מגליח. לארגן את הכל. לומר לחכיר את האפשרויות החדשות. שיש לחיל דה ושגרת היומיום. ואחר־כך. כשרוקאים אותה נוסעת ברכב צבאי. נאים אליה אנשים בעיר ואומרים שזו שהי־חות. אבל ככה זה. אין ברירה. זה ה־מחיר שמשמשתה נדרשת לשלם. כאשר האב בחוד לשבת בסיני. ולא מנסה לתקן את העולם מחוד הסלון של דירתו בעיר".

חיל החנדסה בעת סיגוי מוקשים

„כל פעם מחדש יוה יוון שאחו בלב — אולי זה המאוחר ה־

כשבבנק שלך אתה יכול לחסוך גם זמן;

זוהי מהפכה שקטה.

בנק הפועלים כבנק דינאמי, כולל עקב הגידול המהיר ביותר במדינה, עד מאוד לחשובות גורם חזמן בעסקים. לכן חיוסים המודרניים, לכן המקיים לחוביר שורה של שירותים רעיים בנקאיים לכסוף לכסוף חחסוך בבנק הפועלים גם זמן.

חבנקיקט חוסך לך את הכניסה לבנק.

עליך רק להכניס את הפרטים המיוחד שתקבל בבנקי שלך לתוך המחשב לתן בבנקיקט — המכשיר שמחוק בחיית בבנק הפועלים ולעדכן יותקן בסניפים נוספים. לחיצת כפתור, ומקחות המסלקה שלך וחכסף בידיך. כל סכום עד 500 ל"י, בכל עת ביום ובלילה.

תיכת שירות – חוסכת לך את חפניה לבנכול.

איגך צריך לפנות לסקיף כלשהו. רק כמה פסיעות ותוך פניות אתה פנוי לעסקיך. חיבת השירות שבסניף, לתוכה הכנסת את המעטפה המיוחדת, כבר מועלת למענך: מפקידה שיקים לקבוחך, מזמינה עבורך פנקס שיקים חדש, מפקידה שיקים שלך למסמרת ומבצעת חשלומים שונים לטובת מוטבים אחרים.

חבנכול – חוסך לך עמידה בתור פעמיים.

ותא חמפקיד האישי שלך בבנק, אצלו תוכל להמשיך ולמשך מומנים.

מתן הוראות קבע – חוסך לך ריצות מיותרות.

הוראות מתאימות מגיעך ואנחנו נבצע עבורך את חשלום חשבונות חטלפון, חמים, חחשמל חמסים חמדינה במתמדה, נחייב את חשבונך בחתאם ומסך חיחוסך טירחה מיותרת.

מעטפות שי – חוסכות לך קניית מתנה כרגע חאחרון.

אותה מתקן לחמונות. בר־מצוה או חגיגת כלשהי. ובתנו חאחרון אין בידך עליך מתנה.

בנק חמחלים חוסך מכן את הצורך לרוץ לחנות, לבחור ולקנות. עליך רק לשלוח את המעטפה חמגיעת מצרור מעטפות חשי המיוחדות שמעניק לך הבנק. אינך, ולחכנים לתוכה שיק שלך בסכום חמגיע לך.

בנק הפועלים !

המהפכה השקטה בבנק הפועלים

שנה טובה עם שי לחייל

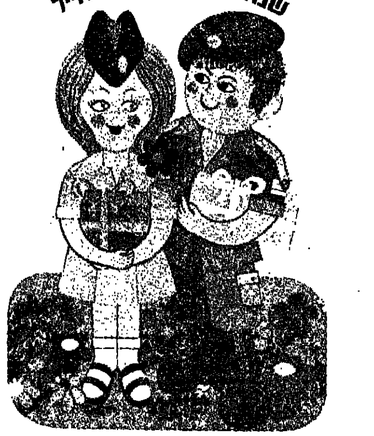

אזרח יקר,

גם השנה יעשו חיילים רבים את החגים כשהם רחוקים מבתיהם, בקו הקדמי, בבסיסים ובמחנות, נושאים בעול הקשה של שמירת בטחוננו.

אזרחי ישראל ישמחו להעניק לחיילים אלה את אווירת החג עם כל התום והאהבה ויעשו זאת באמצעות המבצע המיוחד של חבילות שי־לחייל.

השי יוכן ויישלח על־ידי סניפי האגודה למען החייל בישראל בכל רחבי הארץ והוא יורכב מחבילות בעלות אופי אישי ואחיד.

ערכו של השי יהיה השנה —15 ל"י.

אזרח יקר,

קבל את פניות סניפינו בעין יפה וביד נדיבה.

תן לחיילינו את אהבתך עם חבילת שי־לחגים!

בתודה,

תאגודה למען החייל בישראל

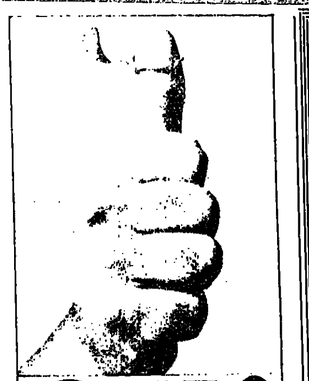

מוצרי "בזק" לנקיון ולברק!

"ריצבזק"-מנקה ומבריק מרצפות, שמשות, פורמיקה וחרסינה. יעיל, חסכוני, ריחני. באריזות פלסטיק 1300-2700 ל"ל.

עם "בזק".

בזק

עץ הזית

חול ואדמת מילוי

אספקת חול ואדמת מילוי באזור ראשון־לציון, רמלה, לוד — במחירים מוזלים.

לפנות: מאיר ג'דה, קואופרטיב חכרה, ראשון־לציון, טל. 941546, 947611.

בשעות 4.30—7 אחרי־הצהרים.

אנו פותחים בעיות אוורור

שרון תעשיות מיזוג אויר בע"מ

היום ברדיו ובטלוויזיה

גל א"ש

12.05 ספר חדש — סיפורה. 12.10 רדיו־רע. 12.15 זיכות מוסיקליות. 13.05 קונצרט צהרים עם הרדיו הסימפוניה. 13.55 בה במוסיקה. 14.00 חדשות ומקורה. עמוד נוות עולמית. 14.10 לאם ולילה. 15.05 עיסוק לך רבים. 16.00 חדשות, ותוספת מן ה חדשות. 16.10 הסימפוניה הישראלית נגנו: ערב לאבל־רבור מר. בנגינת הסימפוניה מנינה ראצקי הראיה ודרי עוד (18.00). 17.00 חדשות וחדשות ב עניני מיסוי וכלכלה. 18.00 עד אנשים ומכש רים. 18.10 מה קרה — שבועון בענייני הנוער. 18.55 לתקליט. 19.00 חדשות ו.הדיון הזה. 19.30 הטבע בכנסת. 19.50 מרקע הרים בחג־ך. 20.05 דעת קהל — היום מאזרח רדיומוני. 20.55 המס דקות לחשוב שיחה חוטשית עם ד"ר מאיר אביזוהר. 21.05 רגע של עברית. 21.00 ..בציירים חרטים. ..מרוטוקול מוסיקלי" ומ הקלטות רדיו אוסטרייה 1974). מרלוס נובהה לחדוס אינטסרומנטליים. לחומרה קמרית אפוס 33. חורחה אוגוסטס אנטוסמנטרי לרבעיות לפיס מבצעים הבונות שחיה. רם הדמור (עד 9.00). 22.00 אלם הקיר — יצר מחכת הסרטות הסרבית ב. אלמוסטר: מסיע ב עלם. דן (עברית, חרגום עברי). 19.30 חדשות (ערבית). 20.00 זה הסוד שליי הכי נית שבעונית שבה מנסה צוות של שלושה משתתפ. שים לגלות אות סודו של בעל חברה. תבנית אחוד עשרה. במאי: מל מלינב. ביר מסיק: ה. קול מנחה: אורי יחיר. 20.30 רכב לחדשות. 21.00 הצוותה: שנוגה. ב. אדמה. בשנת 1969 עם דה לפרוץ מכח הארבה הגדולה ביותר מזה עשר רים שנה. שנתיים לפני כן מטרו סרטים מארצות עוזות דיווחים על גולדי

גל ג"ש

..כוכב עם שלום ו נוה — מה מראה. (עד 12.55). דין ודברים — ד נחו של מר"ל לוי ב. 12.15 הוכוב הצבאי הראש ..בדרום". זהו בא"כ־פאנגר מר אברהם פה. 12.40 ..עולם הקיר — חו מר אברהם פה. 12.55 ..מכך קיום אחר. 13.05 הזמירה אישיו מאורר, עם מר אבי מאיר הוא מנהל הזמר הזמר. 13.55 הדעות לשיקם. 14.05 ..מקלנו — מה המומנטים הנוכחיים. הם הדמור (עד 15.00). 16.05 ..בא לקלקי — יש משיב לפאלות הארה בענייני־חיים. בנגה: ר. 16.15 ..מוכן הפרנ ד. 17.05 ..מוכן הפרנ ד. 18.25 ..בה נעמי — ד נידת היום בכיתה ב. 18.30 ..שירי להקת ה אחות". 19.05 ..מהם בעיתון ה לילדים. פניה: מן ה ברי־אמיים מה מכתבים. 21.00 ..עבר מחומר ד עורך: יואל רפ (ד חדר). 22.05 ..מקום מה בחוד — מגאזין לבנייה ה הבידור. עורכים: ה. ברבר ויקלה ברנ (עד 23.45). 23.45 ..יום חמה. 00.05 ..בבר־הוסה ב הה: מכי מאר (עד 00.50). 02.00 מבקש דיסנה. 03.00 מבקש דיסנה. 03.05 ..לא דמים לישו עם שמה. מחון ה (05.00). 04.00 מבקש דיסנה. 05.00 מבקש דיסנה. 05.05 ..מבקש דיסנה.

טלוויזיה

17.30 סרטים מצוירים (ל ילדים). 18.00 "חצריה של המו". "הגומונים". (לילדים. שידור חוזר). 18.30 עיבור המחדשות (שר מיתו). 18.32 "המרוויות לסרטים" חידון שבועי נוקא. פר סים. המצגיב המחשה לסרי סרטים בתחומים שונים: יריעת הארץ, הסמוחה המזרח ואמריקה, קלרנוב ו הטלוויזיה. אישים בארץ ובעולם. שלושה מבין פר חרי חידון חכמים בסר סים בתגרלה מומכון. — מנחי: מרים (מרבית). 18.45 "על סדר־היום" — יות וחובות". משתתפים: מר מחמוד עבאסי — יר עץ שר המחיר לענייבים ערביים; מר יעקב כהן, יריד המחלקה המערבית ב. אלמוסטר; מפיק: ר. לפ. דן (עברית, חרגום עברי). 19.30 חדשות (ערבית). 20.00 זה הסוד שליי הכי נית שבעונית שבה מנסה צוות של שלושה משתתפ. שים לגלות אות סודו של בעל חברה. תבנית אחוד עשרה. במאי: מל מלינב. ביר מסיק: ה. קול מנחה: אורי יחיר. 20.30 רכב לחדשות. 21.00 הצוותה: שנוגה. ב. אדמה. בשנת 1969 עם דה לפרוץ מכח הארבה הגדולה ביותר מזה עשר רים שנה. שנתיים לפני כן מטרו סרטים מארצות עוזות דיווחים על גולדי

כמיהה, עצב ועליצות - בבכורת „בת־דור"

מתוך „חציצו וראו"; למעלה — „במת־התמורות"

קשת למצוא יצירה שיקיפה בה יותר עליצות וחדוות מ־אשר „הציגו ראוי של הלסר גוס. למרבה המזל, מה שראי־תי, אותה ראיתו בהופעת כבורה בתיאטרון־ירושלים ב־23 בינלי, בפיצול רקדני לוקח הולנדי־ה. זהו באלט־פאנטר מה של אברהם פה. אשר שקיבל את השראתו מעוף המתרחנים על חוף־הים, בתחילה ראיתים רק בגלגיים, ה מבצעות תרגילי־הזמעמלות, אחיב הים ראיתים רק את חלק ה־גוף העליון. אחיב הם „מתחת לפים" מבצעים תבונות־שחיה, תפיד בצורה קומית. לבסוף, הם מורצים מעבר למסך כליב־מה, ומסיימים ב־המי־אנדי. „הציגו נראי הוא מהחלה, הר פיסה, שקיבל את השראתו מעוף המתרחנים על חוף־הים. אפילו כך, לא הצליח ה־באלט לחיות גדול כפי שיכול היה לחיות. היו כמה רגעים גדולים, כמו למשל החליכה השחוקה של הדמות הבודדה לאחר שלושת הנוגות, והרוגע המוסיקה המרגיעה ברגע זה, הדוגמו של דאנס אורדמן ד יאיר ורדי, עם הקפצנות הנה־דרות של תנבר הנכשלות ה מדומיה של האישה — היה אף הוא קטע ראוי לציון. הלי בוטחים המהולים והריקוד הר וירטואוזי — הזכירה, בקטע זה, את הקטע של „הציפור הכחולה" מתוך „היסהיה הנ נמה" — וזאת למרות שהקטע עים שונים כל־כך. אבל־מרי כאב וכמיהה. אפילו הבסכוס של שני השירים העצובים ה כלולים במוסיקה ביתנו בתר־כורת בתיאטרון־ירושלים ב־גוס. למרבה המזל, מה שראי־תי על תכנת היה הרבה פחות מדכא. והרבה יותר מתאים להבדרה של דובדים כהן עצמו את היצירה — „בקוד לתמ־רת האחבה הגשמית בהמנה נפשית בהדרה".

אפילו כך, לא הצליח ה־באלט לחיות גדול כפי שיכול היה לחיות. היו כמה רגעים גדולים, כמו למשל החליכה השחוקה של הדמות הבודדה לאחר שלושת הנוגות, והרוגע המוסיקה המרגיעה ברגע זה. „הציגו נראי הוא מהחלה, הר פיסה, שקיבל את השראתו מעוף המתרחנים על חוף־הים. אפילו כך, לא הצליח ה־באלט לחיות גדול כפי שיכול היה לחיות. היו כמה רגעים גדולים, כמו למשל החליכה השחוקה של הדמות הבודדה לאחר שלושת הנוגות, והרוגע המוסיקה המרגיעה ברגע זה. אף הוא קטע ראוי לציון. הלי בוטחים המהולים והריקוד הר וירטואוזי — הזכירה, בקטע זה, את הקטע של „הציפור הכחולה" מתוך „היסהיה הנ נמה" — וזאת למרות שהקטע עים שונים כל־כך. אבל־מרי מנגנאום וחסיסה רקדנים־גב רים יצרו כמה תתקבצויות יפות בחלק השלישי של היצי־רה ופרק הסיום הארוך היה מעניין ביותר, בעיקר בשל ה־צורה בה יצר הכוריאוגרף יוד־סים בין הרקדנים.

אך למרות חסל, מה שקובע לגבי ערך היצירה אינו מה נגש להסיראה, אלא מה הגיע לקהל. מבחינה זו לא היתה בכמת התמורות־יצירה יצירת יוצאת מן הכלל.

.זן התאורה של ריצ־ארד קאסוול הזן תלבושות בשני הבאלטים החדשים היו מצוי־נים.

שתי יצירות אחרות הוצגו בערב זה: „רקורים לפלליים" של בן־זיון דל מאנגו ו„אילנות" של מנואל אלונס — בשתיהן היה הריקוד טוב יותר מאשר בערב. אך „אילנות" עדיין השאיר אותי בתמיהה לגבי פיטרו.

דורה סודין

„חפש את המטמון" - שיעור גאוגרפי מייגע

אם לסמוך על־פי הסוטלאריות שלו, עשוי הזרזון החדודי הלאומי לדיבור־הארץ, „מחפשים את המטמון" (יום ב'). לשתף לאורך ימים את טעמו של קול הצב־טים, המולקט בבנון אלה כמעט בכל תוכנית אפשרית, שהטלוויזיה הישראלית מפיקה במתחיות הדלים.

המשדר האחרון סחה אצלי סחה צר לתיקותה כמוסה ובוטחרת, שימיי יהיו, בכל זאת, קצרים ממה שנוחן אולי לשער. את הסחה הזו הפגיש לי בקשר־תרגשים המתים בחדרון, כדי לבקש מכל מי שחושב עצמו מלאים וראוי להופיע על המסך בתפקיד ה־ממונאי להתקשר עם רשות־השידור. האם הטלוויזיה בחצאה במצוקת ממונאים, כפי שאני מקוות מאוד בסחר ליבי? אם־כן, זהו, בגראות, המבלט האחרון.

הממונאי, מר עמנו מרדיים, היה הפעם בדר־אוריין פלוזיוזיני אמיתי — ומלבד בסחרו־עצמו, שפע גם דיבמות, הביגנים שחילק לעצמו ביד בדיבה אינמנס הגיגו לו. אלא שהתצגה הרחבלה הזאת ניתנמה קצת בסיום חודות לאורשרום של אנשי באר־שבע. ציוכר כי במחצתם ייסמן הפעם המסמון הזה פשוט הדיפור אמיתי שני המתחדים, שפתרו לתתקשר עם האולפן לא הגיעו, בשום־דמה.

הסרטונים שליוו את הדיון הזו הפעם מוכים. לשם קיצור — כך שלכבד חלוקת כספים ותחרוגות של כתבי־חידה מסרבלים וסוריאליסטיים. אפשר היה גם ללמוד משהו על ראשית התעופה בא"ר. לעולם לא אגליח להבין מדוע אי־אפשר לעשות זאת בעזרת דוקומנטציה טובה ומשכנעת — אלא דווקא בחזרון אדיסוני ה־מעוות את הפורמטיות בין שיקר לחסד.

מכמני הקבועים של השיפוח המסיגע הזה, שכל תלמיד בית מתפלל הרמבא"ם בו מאחורי הדלת. אז לשתות בסיגה. ראוי ושבמעו בעיר כמו המיסדר עצמו. מר שפעוני היה מצויין בתור מנחל ביפוטיה. אלא שהמסמונאי נגב ממנו, מדי־פעם, את החצבה בסגוחו ישירות למר אריה אורבך, שהיה הפעם עצבני במקצת. ואולי־קצר־רוח מהיכנסו ללא צורך לדברי המורה. לא היה חסר הרבה שפר שמעוני ישלח אותו הביתה להביא פתק מהחורים. מר יורם ארבל היה מפש בפלא בתור מדגים נשק — רוח צריך לחיות כבראש ישעיהו האמיתי בטלוויזיה. רק שלא יעשה זאת. לסובבות, בתחבור — מפני שהמעמד בין כה וכה מאחיר.

בסרהכל לא נותר לי אלא לשוב אל תקותיי ה־כמוסה, שהתכנית הזאת לא תמצא מסמונאים ראויים־לשמם. אנשים כלבבה — והיא תצטרך לדחות את גיוחתיה החדשות עד אשר תשדר הטלוויזיה ערב כמה שעות ביום, או תפתח ערוץ־שידור שני.

ביקורת מתוזנה

סירטו המיעודי של מר צבי גיל, על דרום אפריקה (יום ב') ביקלע בטעות ל„מוקד". שאמור היה להעניק רקע לכיגום מהיהוי מדינות אפריקה בקאמסאלה — אבל זוהי, יחסית, מגרעת של מה־בכך.

לאורך הסרט כולו, שהוזכן, אגב, במקצועיות — קשה היה להפתרחר מתרגשת לא־נעימה שפירסי־הפרסים שבתם הית משוגע. ניסו לרכוך כמרות הנאמנות ה„אפרטהייד" של מפשלת פרטוריה. מר גיל נצור כגראות במארחיו שם — ואולי משום־כך ריכך מאוד את גינתיהביקורת, המפוגנת מאוד, כלפי מיפשטר הטפלה בין בני־אדם רק בשל צבע־עורם.

הדבר המעניין ביותר בכל הסרט הזה היתה האמר־לוגטיקה של אינטלקטואלים ואנשי־אוניברסיטת דרומ־אפריקניים על מישטר התפרדה הגזעיות. מגבר לא שפתתי אלא אי־אילו הסתייגויות, שנאמרו בשפה רמה מאוד, בגנב החמשיה היסחיית הפגנתה את ממשלת פרטוריה.

גזירה חודשית

מחלקת הדת של הטלוויזיה סבורה, כנראה, שעולם יהדות חוא רק עולם של חובשי־כיפות. אם לשפוט על־מי רמתה המעורדת ביותר. זוהי תגלית מקורית — אך לגמרי לא־חדשה. הדת חוא כאן עניין של קושאנים והשתיכויות מפלגתיות ומוקפקות — ואין ברירה אלא לממן את המסגר הזה גם דרך אגרת־הטלוויזיה.

„ליקוטים מן תעולם היהודי", גזירה חודשית חדשה, מוקדשת הפעם, לגבירה מפעיקה בבעיות המין של „מגרי־מצוות. למסבר מפרט על כך חירת בין דת למדע (כאילו אפשר חיה לצפות שבתוכנית כזאת תוכא דעה אחרת) ולמעשה צמוד אחרי בוי בגיר דתי המפוקים את חופשת־המין שלהם באמירות הנדרסדעיות. בין יחד הסנגרים, אפשר חיה לשפוע בטיעף אחרון ותשוכה מאחד זה. כי בארץ מוקלות שלוש תנועות נוער: בני עקיבא, עורא ותצוחים הרחים. כל השאר חיה בעיקר באותה רמה.

נשים קורנות

הנוף הנשי הנקשים את מסכי־הטלוויזיה ברצף ש־בין התוכניות מעולם לא הנשיון. אלא בכמעט מפורר דיים. בחיוכים קוסמים ומאולצים ובהיתוך דיבור, ש־הקשרו הלוש לגברי מפשעותו (אם היתה בכלל כזאת).

על רקע זה בולטות שבעתיים שתי קריינות „מבט". כרמית בן חמסקי, הגברת בת חיא ששוב בחורה מקסימה, עם קול נעים מאוד, אינטונציות המסבירות את הארון, ונוכר בה, שהיא מביגה לשם שינוי את מה שהיא קוראת. הגברת רן חיא קריינית מלוטשת וחסרת גינונים — וכאילה הם יקרי־מציאות בטלוויזיה. השחיים הצלירה, על־כל־פנים, לגנוב בתצלוחה את החצבה מכמה עמהיים לובשי מכנסיים ובעלי־פוטסלין — אבל מי יודע אם בטלוויזיה הישראלית עובדה זו מעלה או מורידה משהו.

רשת־אביב — ברגשים וקשרוגים

הכלת: פרבקנשטיין הצעיר.

תל־אביב: בבוחר הבאמיר. 5. 8.30

חמר: „חמים ושרוטים".

10. 12. 2. 4. 7.30. 9.30

חיפה

8—7—4

אורלי: „שחר בדרור".

אחדת: „סלמוניקיו".

אחדת: „אהבה בשפס".

אורנין: „הנמר המשוגע".

אמפי: „מסמסר".

רמת־גן: „חתיפוטיות דחורת שוב".

חן: „שלושה דבר אחת".

כרמל גנים: „אנדר".

מזרחי: „אימה על תעיר".

מרכז: „המגבר האחרון בזבורד".

עצמון: „רדיזיו של מבקה חלונות".

מאר: „סנוקר".

רון: „יחלומים".

שבוע: „רצח באוריינט אקספרס".

ירושלים

9—7—4

אדיסון: „חתיכות סוערות".

אוריון: „אימה על תעיר".

אלנבי: „אלים לא גרת כאן יוקר".

9 6.45 4.

אורנצ: „אלים לא גרת כאן יוקר".

9 6.45 4.

אתר־גיל: „בוחרת ראשית".

אמיר: „הרחשיות דחורת שוב".

חן: „חכל עובר חבר".

חברת: „דרע הסחריר".

ירושלים: „שני גברים בעיר".

מרשל: „בנוגר".

סמדר: „הסערבוחות".

עדן: „יחלומים".

רון: „ביטלי".

ר"ג־גבעתיים

9.30—7.30

אורדע: „יחלומים".

אורלי: „מאריש".

אוגאים: „אבא אתה מסמים".

8 6.45 4.

אירמון: „חמש שודדות לחמשה".

בר־גיים: „נסיך הנגנים".

הדר: „חיה טוב סלמוניקיו".

ליוי: „קובנקולה".

4

„שרית".

רמת: „יש כוכב עליון".

ארמון: „חתיפוטיות דחורת שוב".

שבוע: „צלילי המוסיקה".

כרמל גנים: „אנדר".

מזרחי: „אימה על תעיר".

מרון: „המגבר האחרון בזבורד".

עצמון: „רדיזיו של מבקה חלונות".

מאר: „סנוקר".

רון: „יחלומים".

שבוע: „רצח באוריינט אקספרס".

בת־ים

9.30—7.30

אורנים: „אהבתי בשמחה".

בת־ים: „חיה טוב סלמוניקיו".

סבין: „סנוקר".

רמת־יוסף: „המגדל הלחום".

הרצליה

דור: „אלים לא גרת כאן יוקר".

9.30 7.30.

דגניה: „הרגש המשוגע".

תיכל: „המרש המאחרון".

9.15 7.15.

המרת: „סיפורי של מיסי".

9.15 7.15.

חדרה

גן־דור (מחות): „השיירת לוגרקה".

9.30 7.30.

גן־דור (מגור): „מאאלת מחתי".

9.15 7.15.

חוף: „סנוקר".

9.30 7.15.

חולון

9.30—7.30

אירמון: „הר בדרור".

מגדל: „מגבר".

סמן: „המגבר".

דגן: „המחתל לאחמה".

ריקוד: „יחלומים".

נס־ציונה

נוח: „הסימפוניה הארוטית".

8.45

נתניה

אסתר: „יחלומים".

7. 9.15

עצמאות: „הסיפה פלוס 3".

2. 1

רמת־יוסף: „המגדל הלחום".

9 6.

נתיבות

שבוע: „האורח".

9

פרדס־חנה

דיקל: „סנוקר".

8.30 6.30.

פתח־תקוה

9.15—7.15—4

אורנן: „בראש מרם".

הדר: „כלים חמולכם".

תיכל: „חצגת בריטניה".

פלוס: „סנוקר".

ק. אונו

אור־אן: „הלידי שרה מלוי".

8

קרית־ביאליק

ספיר: „משש במעגל מנוי".

9.30 7.30.

קרית־חיים

כרם־דגים: „בשירת מרמה ביפוי".

9

היבוי: „האריסטוס בפעולה".

9 5.

קרית־ים

ציון: „אחרונה אמנו עצבנים".

9

קרית מלאכי

9.15—7.15

בדיוד: „נמר מוחב".

הדר: „חכיחת ממחבת מקוני".

קרית־שמונה

חרמון: „ירוים לנצח".

8.15 6.

שניר: „מרש חעדים".

8.30

ראשל"צ

נעמן: „נמל שעונה 75".

9 6.45.

ראשון: „שודדי הרלבה".

7. 9

תמאר: „חיה טוב סלמוניקיו".

רחובות

חדר: „בשוא ומחרערה".

9.45

הדר: „כלים חמולכם".

7.30

חן: „חיה טוב סלמוניקיו".

7.30

פלוס: „אשיר על המגנון".

9.45

רמלה

המבנר: „רשות ארמת כיטון".

9.15 7.

„עוות של המגנים".

4.45

רמת השרון

גיל: „חיק ארמוסי".

8

שדרות

הן: „מחר בגל האנגנים".

8

תל־מונד

תל־מונד: „חרי הכיים".

8.30

תל־אביב־יפו

9.30—7.30—4.30

אעדר: „עשרת הדברות".

8 9.30 7.30.

אורלי: „חמרוע לצפרת של דוד קרביץ".

אינגי: „בוחרת ראשית".

אסתר: „חיה טוב סלמוניקיו".

בן־יהודה: „עשי שיקאגו הקלילים".

גת: „דיבי מילר".

גורדון: „מוזיאונים".

דקל: „אלים לא גרת כאן יוקר".

9.30 7.30.

דיזיינ־אין: „בילבי".

8

„מסמרי".

10.30

הדר: „יחלומים".

הדר: „שמן אל מלאך".

יפיר: „נקמת אחות".

הן: „קרבנותיה".

לידר: „מצרים בחדרי מלון".

מעבדי: „מסמי".

9.30 7.15. 4.30.

מלכים: „מהגרסטים בפעולה".

מרכז: „שאגת הדרקון".

9.30 7.30. 4. 2. 12. 10.

מחפיר: „נשים מוסלאות".

9.30 7.30. 4. 2. 12. 10.

נגה: „חוקת למשפחה".

סמדרי: „קיר המפרין".

שירגמה: „מסמי".

9.30 7.15.

נגה: „אני יודע כלום. אבי אסמר הכל".

מעגל 2: „דרקינג".

10.30 12.30. 3.30. 4.30. 7.30. 9.30.

שמר: „חאיש שוחמר על חייה".

שמן: „מגבר אדר אמרן דאדוקר".

בצלן: „עבודה".

9.30 7.30. 4. 2. 12. 10.

שמן: „חמנות מחיי הבשואיין".

ריאל: „המסמי".

8.45 6.30.

חיפה

8—7—4

אורלי: „חחר בדרור".

אחדת: „סלמוניקיו".

אחדת: „אהבה בשפס".

אורנין: „הנמר המשוגע".

אמפי: „מסמסר".

ארמון: „חתיפוטיות דחורת שוב".

חן: „שלושה דבר אחת".

כרמל גנים: „אנדר".

מזרחי: „אימה על תעיר".

מרון: „המגבר האחרון בזבורד".

עצמון: „רדיזיו של מבקה חלונות".

מאר: „סנוקר".

רון: „יחלומים".

שבוע: „רצח באוריינט אקספרס".

ירושלים

9—7—4

אדיסון: „חתיכות סוערות".

אוריון: „אימה על תעיר".

אורנצ: „אלים לא גרת כאן יוקר".

9 6.45 4.

אתר־גיל: „בוחרת ראשית".

אמיר: „הרחשיות דחורת שוב".

חן: „חכל עובר חבר".

חברת: „דרע הסחריר".

ירושלים: „שני גברים בעיר".

מרשל: „בנוגר".

סמדר: „הסערבוחות".

עדן: „יחלומים".

רון: „ביטלי".

ר"ג־גבעתיים

9.30—7.30

אורדע: „יחלומים".

אורלי: „מאריש".

אוגאים: „אבא אתה מסמים".

8 6.45 4.

אירמון: „חמש שודדות לחמשה".

בר־גיים: „נסיך הנגנים".

הדר: „חיה טוב סלמוניקיו".

ליוי: „קובנקולה".

4

„שרית".

רמת: „יש כוכב עליון".

ארמון: „חתיפוטיות דחורת שוב".

חן: „שלושה דבר אחת".

כרמל גנים: „אנדר".

מזרחי: „אימה על תעיר".

מרון: „המגבר האחרון בזבורד".

עצמון: „רדיזיו של מבקה חלונות".

מאר: „סנוקר".

רון: „יחלומים".

שבוע: „רצח באוריינט אקספרס".

בת־ים

9.30—7.30

אורנים: „אהבתי בשמחה".

בת־ים: „חיה טוב סלמוניקיו".

סבין: „סנוקר".

רמת־יוסף: „המגדל הלחום".

הרצליה

דור: „אלים לא גרת כאן יוקר".

9.30 7.30.

דגניה: „הרגש המשוגע".

תיכל: „המרש המאחרון".

9.15 7.15.

המרת: „סיפורי של מיסי".

9.15 7.15.

חדרה

גן־דור (מחות): „השיירת לוגרקה".

9.30 7.30.

גן־דור (מגור): „מאאלת מחתי".

9.15 7.15.

חוף: „סנוקר".

9.30 7.15.

חולון

9.30—7.30

אירמון: „הר בדרור".

מגדל: „מגבר".

סמן: „המגבר".

דגן: „המחתל לאחמה".

ריקוד: „יחלומים".

נס־ציונה

נוח: „הסימפוניה הארוטית".

8.45

נתניה

אסתר: „יחלומים".

7. 9.15

עצמאות: „הסיפה פלוס 3".

2. 1

רמת־יוסף: „המגדל הלחום".

9 6.

נתיבות

שבוע: „האורח".

9

פרדס־חנה

דיקל: „סנוקר".

8.30 6.30.

פתח־תקוה

9.15—7.15—4

אורנן: „בראש מרם".

הדר: „כלים חמולכם".

תיכל: „חצגת בריטניה".

פלוס: „סנוקר".

רחובות

חדר: „בשוא ומחרערה".

9.45

הדר: „כלים חמולכם".

7.30

חן: „חיה טוב סלמוניקיו".

7.30

פלוס: „אשיר על המגנון".

9.45

רמלה

המבנר: „רשות ארמת כיטון".

9.15 7.

„עוות של המגנים".

4.45

רמת השרון

גיל: „חיק ארמוסי".

8

שדרות

הן: „מחר בגל האנגנים".

8

תל־מונד

תל־מונד: „חרי הכיים".

8.30

סרטי „שפירא" בע"מ
מציגים:

הסרט האירוטי ביותר בתולדות הקולנוע
קורטו של ז'וסלין אלן
עמנואל Emmanuelle
סילביה קריסטל - (עמנואל)
אלן קוני, מריקה גרין
בכורה מיום 9.8 „אסתר" תל־אביב

סרטו החדש של
אינגמר ברגמן
„תמונות מחיי יישואין"
ליב אולמן - אולבה גוסטסון
ביבי אנדרסון
הסרט המגלה את סוד הכמוס ביותר
שבוע 29 „עצמון" תל־אביב

שבוע 2 „פריפי" חיפה
הארטיסטים בפעולה
חגיגה לחוכש הגדול!
אחרי הארטיסטים בצבא" בחופשה ב„ספר־פריקס"
השארלו
החדש
הסרט המרוויח של ברנה שרוגר על דשמה המהפכנית הבלתי־נשוכה ונשיא אמנדה
גנרל אדי אמין דאדא
GENERAL IDI AMIN DADA
שבוע 3 „עדן" תל־אביב
פורסמות
מיכאל קוני
קרמבולה
קוראים לי טריניטי
טרנס היל (טריניטי)
באד ספנסר (בודינו)
קוראים לי טריניטי
THEY CALL ME TRINITY
ראובן בר־יותם (סלבוניקי)
בסרטו שלא שב־הרדום (גולדמנים)
יהיה טוב...סלמוניקו
ז.ברלינסקי, י.אליאן, ס.פאר, ר.פורת
ח.ספיבק, ע.אוסיר, א.צרפתי
שבוע 11 בנובמבר

סרטי „שפירא" בע"מ מציגים

„קוראים לי טריניטי" חוזר לנוסכים שוב
שיא הקולנוע בישראל בכל הזמנים
1.000.000 צופים ראו הסרט „קוראים לי טריניטי"
לכל אלה שלא ראו הסרט ולאלה הרוצים לראותו
בשנית בשלישית, ברביעית, בחמישית...

קוראים לי טריניטי
THEY CALL ME TRINITY

מבוצ"ש 9.8.1975 ב"8 עירום
קולנוע „דריב־אין" ת"א 2 תצוגות: 7.45 — 10.00
ירושלים „לוך"
חיפה „אמקו"

אם צחקתם
ג.רחרדל קנברה, לי את הארי
תתפוצצו מצחוק
ב„אני יודע למה אפגל אוסף ציפורים"
עם פייר רישאר
שבוע 3 „סינמה 1" ת"א
9.30, 7.15, 4.30

בליץ
טל. 822171
תכנית קיצית „חתה"
LADY CHANELE
צילומים אירוטיים של החשמנית
עם הקהל יצולמו ויחולקו בזמן הופעתה
MARIONETTE REGINE
מופע בובות מוקסים מפרים
THE ANSLEY
צמד מחול אירוטי מלונדון
DAVID LEE
זמר וחקיין כושי מארה"ב
THE ATLAS
צמד אקרובטים פלסטי מימלונו
* בשבת ב־5.30 תת־מנחה
* קבוצות - מעל 25 איש בימי חול
לפי 19.50 ל"י.

בלוי מרגיע שכולו חוויה
לכל חמשפחה
סיורי שיט בספינה בים תל־אביב
חספינה „אמנון" מופעלת ע"י צוות חברת חעוגן. בספינה 71 מקומות.
חפלגות — כל יום, חחל משעה 9 בבוקר עד 17.00.
היציאה — ממזח חמרינה בתל־אביב (ככר אתרים).
זמן חחפלגה — כשעה.
פרטים: חדרה, טלפון 248787
חברת „רון־ים"
חרשמה: ב„מרינה", ב„חדרה" (במשרדי חכרטיסים).
חברת רון־ים מפעילה „שקשיים", ספינה חדשה (מהירה לצרטרים (חפלגות יומיות).
יציאות מיוחדות לדיגים ביום ובערב לעוללים, כל חיום.

אזור התחרויות
והמקומות בישראל

בקרוב בתל־אביב
הכל טוב חביבי
לרוחני שנות החמישים
בא־ארץ ובשאים

לילדים
מלכת השלג
עם כוכבות חעץ של אריק
חצגת אחרונה
חיפה „שביט"
היום יום ח' 7.8
בשעה 4.15 אחה"צ
טל. הקופה 44115

גבי עמרני
איפה הכסף
נתניה „אשתי"
חערב יום ח' 7.8
טל. הקופה 22330
יפו „אלחמברה"
מחר יום ו' 8.8
ירושלים „בית־חעם"
נוחאי־שבת 9.8
כרטיסים: בחח"מ, „רקורי" ובכחברים

חגשש החיוור
אוקסייד סטורי
יצא לאור הקליט חיש
בחצגת „אוכשיר בטיש"
בארשבע „מגלים"
חערב יום ח' 7.8
בבעתיים „מצים"
מחר יום ו' 8.8

„להקת כוכבות"
פוגי II
בחכניתם: עמוף כאוף
אשקלון „רחל"
חערב יום ח' 7.8
בבעתיים „חדר"
מחר יום ו' 8.8
עכו „אליעזר" 9.8
ק. שמונה „שער" 10.8
בארשבע „מגלים" 12.8

שחקני החאן מציגים
מיליכוד 22
חלאביב „חמצי"
מוצ"ש 9.8
יום א' 10.8
כרטיסים: „יוני" ובכחברים

תום סוייר
שמלת הנשיאה של מגאלנה
בחשיכון
בארץ ברק
חיפה „אורח"
יום א' 10.8
חליאנס „בית החרש"
יום ב' 11.8
מחר־שבת היום 7.8
ערב חיום 7.8
כרטיאל „בכיאל"
מחר יום ו' 8.8

הרביעה בכתונת הפסים
Lee Lee Lee
חיפה, מועדון חתאטרון
רחוב כנרלי־ל' טל. 33039
חצגות בכוכב
מחר יום ו' 8.8
2 חצגות ב־9.30 וב־11.30
מוצ"ש 9.8 ב־9.00 וב־11.00
ובימי ב', ג', ד' בשעה 9.30
כרטיסים: „חיר" 33445 בבוקר
ובכחברים טל. 33600

חאמריקולטורה
שמעון ישראלי
„אני יורד בגורדון"
חיפה יום ו' 8.8
כרטיסים „גרבר" ובכחר בקופה
חל־אביב „בחידור"
יום ו' 15.8
כרטיסים בח"מ, „יוני" ובכחברים

אריה איינשטיין והצרצרים
„מס 666"
בחורה הראשון
להקת חתוך
ת"א „צוחתא"
נוחאי־שבת 9.8
ובימים ו' 15.8
2 חצגות ב־9.00 ב־12.00
טל. הקופה 250156/7
כרטיסים „רקורי" ובכחברים
פרטים מלאים

הסרט הפוסיקלי הטוב ביותר בכל הזמנים
זכה ב־8 פרסי אוסקר־כולל הסרט הטוב ביותר
הבירתי הנאה
MY FAIR LADY
* אודרי הפבורן
* רקס הריסון
ממוצאי־שבת 9.8.1975 ב־3 עירום
שבוע 2
ת"א „תל־אביב" ממוצ"ש ב־8.30 בימי חול
רמת־גן „רמת־גן" בשעות 9.
חאר"שבע „אורן" בשעות 9.

ברטולוצ'י השלים את סרט הענקים - „1900"

● שצינה מתוך האפוס חחדש „1900"

כל העולם משן עדן אלון

לאחר אחר־ישר חורשו הטרטה — סיים הבמאי ברנארדו ברטולוצ'י את צילומי אפיפיתענקים שלו „1900". בימים אלה חזר למעבדות ברומא ובאמתחתו — 1600 מ"מ של חומר מצולם, מחם יעריך את סרטו החדש.

„1900", שהמקחה בלעה עשרות מיליון לירות, סוקר במארג דרמטי חמישים שנות מאבקים חברתיים בעמק הנהר פו. מכנים בו, בין היתר, אלידה ואלי („אס־טרוגניית השבבישי"), ברט לנקסטר, דר־נאלד אסרלנד, דומיניק סאנדה, סטפניה סנדרלי, לאורה בפר, רוברט דה־נירו ו־מכנים רבים אחרים.

במסיבת עתונאים, שהתקיימה ברומא — ושאל ברטולוצ'י מה יהיה אורכו של הסרט, „שעתיים וחצי", חשיב. „אולי שלוש שעות ואולי גם ארבע. הסרט ימצא את אורכו המתאים, בזמן הצרוכה".

חחברות האמריקניות, שהשקיעו את רוב הכסף בהפקה — מתכננות את יציאתו אל המקרנים לקראת חג־המולד, שהיא עונת השיא בביקורים באולמות הקולנוע בארצות־הברית.

*

דוד המשך מכנה ב„סינבד"

פרק נוסף בעלילותיו המופלאות של סינבד — חגיבור האגדי מתוך אלף־לילה ולילה — פונגנה בימים אלה באי מלפות. המפיק, צ'ארלס שניר, שיצר למני כ־שנתיים את „מסע הזהב של סינבד" (עם ראי־לאן פילים) וגרף עימו כסף רב — ביים לשרתיתו את השחקן לשעבר. סם ואנמייקר, כדי שיביים את הגירסה זו חשנה לברשתקאות הגיבור הרומנטי.

בסרט, שיוקרא „סינבד ושיו הנמר" מסבב דור־ההמשך של הגיבור — פטריק, בנו של ג'ין ויין ושאדיו, בתו של טיירון פאור, שחלך לעולמו בסוף שנות החמישים שים.

בעת ובעונה אחת מגיעא צ'ארלס שניר לחקרנה חגורות באירופה ובארצות־הברית את סרט הפעלולים הראשון במדרדה, שיצר לפני מספר שנים — „המסע השביעי של סינבד".

*

ספריסנד ואלביס ב„כוכב נולד"?

קשת לחעלות על הדעת — אבל בן־יוזמה של ברברה ספריסנד בסרטה החדש „כוכב נולד" שהמקחה בלעה עשרות מיליון לירות, סוקר במארג דרמטי חמישים שנות מאבקים חברתיים בעמק הנהר פו. מכנים בו, בין היתר, אלידה ואלי („אס־טרוגניית השבבישי"), ברט לנקסטר, דר־נאלד אסרלנד, דומיניק סאנדה, סטפניה סנדרלי, לאורה בפר, רוברט דה־נירו ו־מכנים רבים אחרים.

כב נולד" יחיה, כנראה, אליל־המוזר לי שעבר... אלביס פרסלי!

על הניווט המיוחד רמז בימים אלה סטר־הנשים הנודע ג'ון פיטרס. העומד לביים את „כוכב נולד" — על־פי בקשת ידידתו הקבועה, ברברה סטריסנד.

תהיה זו גירסה שלישית של „כוכב נולד", שהיחה בתחילה מלודראמה סרטי־לארית בכיכובם של ד'אנט גיינור ופרד־ריק מארץ' (1937) ואחר־כך המבה סעם נוספת להיות בכיכובם של ג'ודי גארלנד וג'יימס מייסון (1954).

לפני שנקבו בשמו של אלביס — אמור היה להופיע בתפקיד הראשי הזמר־שחקן קרים קריסטופרסון, שקנה את פרסומו כ־היפי חביב ב„אני אוהב את גרושתי" וכ־חוואי הקשחת־רוטאנטי ב„אליס כבר איננה גרה כאן".

רק ברגע האחרון עלו המנעים עם קריסטופרסון על שירטון, בגלל שהציב תנאים חמורים בחוזה, שמפיקי „כוכב נר־לד" לא יכלו לעמוד בהם.

*

מסע ה„אמירים" להר' טרנסילבניה

פרק חשחקן הטוב ביותר של השנה בסרטי אימה — חעניק בימים אלה כ־לונדון למרסי כראפורד, על חפקידו כ־פרט „ואמפיריים". חפרס חוקנה בטקס חגיגי על־ידי „אגודת דרקולה" חפועלת בכריסנות זח שנים אחרות — והוגש לזוכה מדיין של שחקן־האימים הוותיק וינסנט פריים.

בראש „אגודת דרקולה" עומד חשחקן חבריטי ברוס וייטמן, שהחדיר בשבוע ש־עבר, כי חטיול השנתי שעורכים חבריו הר־אגודת להרי טרנסילבניה שברומניה — יתקיים בסוף ספטמבר. בין היתר זם יבלו לילה אחד בסנדק „כחר חזהב", שבסמר ביסטריה. נזכור, גם יתנתן חאקר — ביבור חאגדה הנודעת — בילה את חלילה בארוחו מנדק, לפני שעלה אל מצודת־חפחדים של הרוזן דרקולה.

„כשלושים איש ייצאו השנה להרי טרנסילבניה", אמר ראש חאגודה, „כולם אוהדים מרשבעים של הרוזן מהצ'יזוק..."

חבמאי גיון פיטרס, ידידתו ברברה סטריסנד ואלביס פרסלי

תיאטרון אדית פיאף:
„פדאם, פדאם, פדאם", עם שנדרת ביונסון חוזה אליאן, חרגנו וקטעי קדי שור: אבי קוזן, במנו: דני לימאי. ב„עוזתא", תל־אביב.
תגובתו של הקהל מרבי רת בעד עצמה, וחתשר את חמנוסכות חיידחו בצדק, שכן לא „חלטורה" באנאלית חנושה לנו חעם, אלא מופע רחוב ומלופש. כו בלט בראש ראשונה הקול החזק, חעדין, חערב, חמאוחן מרשב וחרגש כלי כך של סנדרה ביונסון — עולה חדשה בקרבנו, מאר־צות־חברית, שכבר חתאר רחת אצלנו, ובצעד בוטח...

ביונסון בפיאף
קיירה עמוקה לוסיר מפרון לשיר את אדית פיאף — חיה בכך בן וחשוקה: שכן לא על נקלה אפשר להמחיל לנו את וגיחות הערפלי של רחובות פאריז: סנדרה ביונסון בחיחה לנו דמות גדולה, וחמוחה קידה עפר קה לומיר (או ל„אנקור", ליחר דיוק) של עיר־ראור רום. יגנה אליאן דאג עלמה יפה לחעלה, סטיסרה אח סיפורה של פיאף במין שר בבחת ואירוניה עצמה. עם עצבות לסרקים לעבנים ל־פרקים, אשר קישרו יפה בין פסנון למנון, חבזיגו בין חשחקה — אליאן מקנה בשחוף עוקבנות חרר־ מוי ב ע־ ליפה בחה לב"יה". ייעוד בחש־נוסר. בחמ־ אופו שבוט, טובות שם. חומורת חיל חאויר ולם מינמוחו של רסיק אריך. בחוכנית חפעם
* מלי בוגוסטין בלוזי
חומורת חיל חאויר
* אופו שבוט
* בקי פרוישטרד
וחומורתה
* אריה קוקה
* מוטי גלעדי
* עבקה פיק
חסנחת: מנו פל.

רצונכם לחצין? חכונו כרטיסים מראש
שבוע: בכורה ארצית
6 „ליבנון" ת"א
7.30, 9.30
מוגיש: 10—8
בבנים: ל"ג לבנובים
חסכו פיגום
חערב ב־9.00
בבית ציבור אמריקה
„ואב הערבה"
בבעוז: דוח, מיקוח
כרטיסים בחדרי
הקופות חאלכי

הפסטיבל הישראלי 1975

בחסות השגרירות הצרפתית בישראל
LES PERCUSSIONS DE STRASBOURG

ששה אמני כלי הקשה מצרפת

מנגנים על כ־150 כלים על הבמה

נתקבלו בהתלהבות בירושלים
במופע הבכורה בבירה

משבחי הבקורת:

קונצרט מלבים ומחות מרתיב עין. שישיות כלי הקשה משטרסבורג יצרו מחיש את משטח בראשות: מן חתחו ומהו הם מנשימים עולם יפה מחוש סמבע, כליל ומהבעה אנושית. דן אחרונוביץ

ששיות כלי הנקשות משטרסבורג מציגות את המוסיקה מתחילותיה חפרוצות ביותר ועד למצבה חקשוח המחושב והמעוין ביותר. ח. זקס מגנון נוחב של צליל נבישה בקונטרפס מיוחי וכשת רחבת של קצב חיוצרת עולם מקסים של קולות מהרהרים. אנסמבל יוצא מן הכלל של מוסיקאים מפורים. ר.

שתי הופעות אחרונות בארץ

חערב בקיסריה: 7 באוגוסט, חיאטרון רומי, שעת 20.30
במוצ"ש, בתל־אביב: 9 באוגוסט, חיכל חתיבות, שעת 21.00

כרטיסים במספר מוקדים, לרשת בשרדן חכרטיסים ובערב חמופע בפומה.

עמנואל Emmanuelle
הסרט האירוטי ביותר בתולדות הקולנוע
„עמנואל" - מפר שאסף לאנדה
„עמנואל" - הסרט שהפך לאגדה
פרטו של לוסט ראקן
לפי ספרה של עמנואל ארסן
סילביה קריסטל - (עמנואל)
אלן קוני, מריקה גרין
הסרט שוטר את כל שאיפי הקופה בצרפת עד היום: 30,387,287 מטיין קרנה
(הצגת הסרט נמשכת זה השבוע ל־55)
בכורת ארצית מוצ"ש, 9.8.75 „אסתר" ת"א
בקרוב „כוכבי" ירושלים „עצמון" חיפה

מרכז החברה
המחלקה לחסברה בע"מ

כוסים

בנשא: הרסורמה במיסים
בתאריכים ובמקומות הבאים:

באר־שבע — 7.8.1975
בהשתתפות:
ד"ר בן עמי צוקרמן, משנה למנונה יל הכנסות המדינה, משרד האוצר
ד"ר יוסף פיק, רואה חשבון
דברי פתיחה: **אשר דישון**, מנהל לשכת מחוז באר־שבע והדרום, מרכז ההסברה
בשעה: 20.30 בבית יציב

נבעתיים — 7.8.1975
בהשתתפות:
אביטל זובנוב, סגן נציב מס הכנסה, משרד האוצר
נחום פרוידקס, נשיא לשכת רואי החשבון
דברי פתיחה: **קובה קרוינשן**, ראש העיריה
בשעה: 21.00 בבית ראשונים

נהריה — 7.8.1975
בהשתתפות:
עו"ד יעקב יולוס
אפרים שריד, ראש העיריה
בשעה: 20.30 באולם העיריה

נצרת עלית — 7.8.1975
בהשתתפות:
אביטל זובנוב, סגן נציב מס הכנסה, משרד האוצר
בשעה: 12.30

חיפה — 9.8.1975
בהשתתפות:
ד"ר יוסף גבאי, מנהל מח' המחקר, משרד האוצר
דברי פתיחה: **אברהם מצקר**
בשעה: 11.00 בבית פבוזר

חיפה — 9.8.1975
בהשתתפות:
מקס קבטר, רואה חשבון
דברי פתיחה: **חיים ינקלוביץ**
בשעה: 11.00 בבית רוטשילד

בנק אפותיקאי כללי בע"מ

הודעה לציבור לקוחותינו

לרגל הפגרה בלשכות רישום המקרקעין (טאבו)
ומשיבות עונתיות אחרות,
יהיו משרדינו סגורים זמנית לקהל
מיום ראשון, 10 באוגוסט 1975
עד יום ששי 22 באוגוסט 1975 וע"ב.
לחלן רשימת המשרדים שיסגרו:
ירושלים — רח' שמאי 14, טלפון 222853
חיפה — רח' העצמאות 68, טלפון 532126
באר־שבע — בנגב לאוש, רח' העצמאות פנת תחנת־דרום, טלפון 77131
צבור לקוחותינו באזורי המשרדים שיסגרו, מתבקש, בכל ענין שאינו סבול דיחוי בתקופה האמורה, לפנות למשרדנו הראשי בתל־אביב, רח' אחד העם 13, טל': 50902, שיסייע לעמוד לשרות הלקוחות כרגיל.
המשרדים שיסגרו באמור יפתחו שוב לשרות לקוחותינו החל מיום ראשון, 24 באוגוסט 1975.

בנין בן 80 חדר
בשכירות
בתל־אביב וסביבתה
דרוש למוסד צבורי
בתעודה נא לפנות אל טלפון 03-210484
בין השעות 11—7

לתכנית מכונות כריכה בהזדמנות
מכונת כיסוי אוטומטית 69/95
מכונת לוגו ליתי 57/80
מכונת לוגו ליתי 50/70
מכונת אלומה (קרטון), בגודל חריש
מכונת אלומה סוכלו (ורטיבי)
חברת הכורכים בע"מ

אגד הקל
"מקום בצמרת"

מצעי תפזמונים הישראלים — הגל הקל

1. טנגו אפרדעים — לחקת כוורת
2. חולך בטל — לחקת תמרו
3. חרגיג מגרך פראש — חפופולין
4. דוד ויהונתן — אריק לביא
5. בכה ויא באמצע — לחקת כוורת
6. שיחים חם הבנים — שקולד מנטה מסטיק
7. כמו צמח בר — חוה אלברשטיין
8. דרך ארץ חשקד — דודו זמאי
9. פומון חצעירים — אורי שבח
10. יפתי — צורה סדן ושיר
11. כל עוד בי הנשמה — יחורם נאון
12. אנחנו לא נפסיק לשיר — יחורם נאון
13. כמו בלדת — האחים והאחיות
14. מכת חשמל — לחקת פקוד דרום
15. עוד חוזר חגנו — גירה גל
16. שר בנינגנה — חווה אלברשטיין
17. חגו ועליות — צביקה פיק
18. אנשי תעלית הנשנת — רבעיות של חיל האויר
19. חוגוש — דליה ליעז
20. משתיר מוגל — נתן כהן
21. שרו בחצי חדרך — דורית ראובני
22. בלדת על עתליות — רוני בר נוף

לשיפוטכם — פינת תפזמון חדש

23. הוא לא תולך לישון — עמד אש
24. חדוד של בוחמי — שמואל קראוס וגיזי כץ
25. שיר מחאה — זוהרי תאביב
26. נערי בים ביתי — ציפי ארנקין

לכבוד:
מקום בצמרת - הגל הקל
ת.ד. 1082, ירושלים
אני מעוניין שלי למקום בצמרת מבין אחד מספרי חשבון
1 2 3 4 5 6 7 8 9 10 11 12
שמי:
כתובתי:

תאגוזה למען החייל בישראל
גליצ'צהל
סניף תל־אביב־יפו
בשתוף עוף חוזי ובידור / ק. חינוך ראשי
בידור 75
במה לבידור, המון וסטירה
בשתתפותם הקטנה של:
ציפי שבוט, שוטות עור ושאול קיבר
תזמורת חיל האויר וחברה
בניהולו של רס"ן אריק שיין
בתוכנית חסגם שתתפו חאמנים:
* מלי בלוטשטיין בלוזי
תזמורת חיל האויר
* ציפי שבוט
* לחקת חיל חים
* בני פרוישטד
ותזמורתה
* מוטי בלעדי
* צמוקה פיק
חמנחת: מני מאר
עורכים ומפיקים: אלישור זר ואבני שיזן
* שקוים אטריים

בית תחיול
תל־אביב, רח' ויצמן 60
יום ראשון 10.8.1975
לחילים ובנות זוגם
בשעה 21.00 בערב
פרטים בפרוי
— 5 לירות, 6.50 לירות
ניתן לרכוש: ביחידה, בסברדי קצין הגיר
. ובקופת „בית המיל"

הוסיף ונמצא למכירה בדוכנים
בעיה
מעשיה שהיו וכרשיות שנגנזו
בחוברת סבחר בתקפת חזון לאירועים, אשים ומסתרין מלוים בצלומים רבים: מן חעבר. תרחוף. בחקרה,
— חעלומת במלון אמרוסול, על בסיגנת חתחקשרות. עם נאגוג. לח"ש עם גרקנית הנאצית הוטלרית. חמשיסטות. חתלה. חרות. אירוקה ושאריות. אמולת. מעוף. חשלטון. חבריחו.
— חתולה. ומות. מרוגע. רוצה. סמאוזן. את. הסרשל מנת צבשפיו?
— אהבתו הגדולה של חקסר. חוגו. אל. ילדיהם שחקריחם על פני אשתו ארי.
— קו פלוקס פלאן: כת נזקנות אלימות באר"ב.
— גיאם: אוריכל חחשקולות. הקטסוניטים. מוויבנאם.
— פפיגת הבלחמה „ואוזה" ברת אל מעוריה.
— מלשוכו: כרליי סוסקיס.
— איפה אתה בלילו קראה?
— חמנסגתו: על קמבל הדגנה של אריה"ל.
— חאוריות: נעדות. שפעוקים. שחמבה לכל שרות בארי.

בחסות השגרירות
האיטלקית בישראל
תיאטרון מאיטליה סטודיו "פרסן"
במחזה — מימודראמה „לוייתן"
מאת: אלסנדרו פרסן
על „לוייתן" של פרסן
פתוך תעתוגות האיטלקית
„...בפסופס של מבואות, בעברית, יוונית, לטינית, צרפתית מימי חבינים אנגלית, גרמנית, סכתבים עתיקים ומודרניים... זוהי אלגוריה המגיעה לעיתים לרמה של קסם..." קארלו לאורנטי, „איל ג'יורנאלה"
„...הנה מחזה שבאמצע שעמנים חקיר — כובש ומפיג את חקדרות, זהו „לוייתן" אשר פרסן מציג, ובו אגדת המנפלגת המקראית, אמשרה לבמאי לחגיש „מימודראמה" מלא וגדוש על נוטא נצחי כשל חשנאה והאליפות, ובכל אחד מגעיר־שחקנים מלאי חמרץ חפיח פרסן את לחיכוחו לקעב..." אנג'לו פ. ריפלינו „לאספרסו"
„...אין זה תיאטרון שכסטי בו המילה חפכה אף היא לתגועה או לקול חסר מובן — אלא תיאטרון, שבו קקול וחחבועה מתוקבלים יחד בשפה בימתית חמתיחה את פקעת חמוגב ומעשלה אותו מתוכנו..."
אלפרדו גלאוני „שמאמפה פרה"
„...שובח אולפנו של פרסן על „חצנת ניסוי" בחורת עריכות חיכם, שלא רק שאיננה מסיכה שעמוס, אלא אפילו מעוررת השתתפות עמוקה גם חתרגשות..." קארלו לאורנטי, „איל ג'יורנאלה"
„...חיאטרון — ואפשר חיח לומר מקדש, בית־טלאכה, בעבדה פסיכואנאליטית..." גאנקארלו דל רה „איל מסאנלו"
כרטיסים לחשיג במשרדי חפרסיים
ירושלים, 9 באוגוסט — חיאטרון ירושלים, שעה 21.00
תל־אביב, 11, 12, 13, באוגוסט — אולם נחמני, שעה 20.30
תל־אביב, 16 באוגוסט — אולם נחמני שעה 22.00

מופעי הבאלט המלכותי מוניפג, קנדה
בחסות כבוד
שגריר קנדה בישראל,
מר פול מלון
בשתוף פעולה וידידותי
של חדסה־ויצ"ו, קנדה
התכנית:
תל־אביב, 11.8.75, חיכל חתרבות
Pulcinella Variations
Eternal Idol
Pas D'Action
Green Table
תל־אביב, 12.8.75, חיכל חתרבות
Grand Pas Espagnol
Eternal Idol
Rodeo
Green Table
קיבוצים, חגן חלאומי, 14.8.75
Grand Pas Espagnol
Eternal Idol
Pas D'Action
The Ecstasy of Rita Joe
נשארו כרטיסים במספר מצומצם
הפסטיבל הישראלי 1975

מוסיקת רקע ורקודים
לחתונות, לבר מצוות
חגיגות וארועים
שונים
צלצל ל-247808
לחתראות

תושבי חולון!
לחובבי דג'ינו
מוקדון לפרטן
ציוד לאקווריון, דגים
(וחולעים חיים
יום יום)
רחוב הבנין לן בריס

הודעה לבעלי עגלות ילדים
חברתנו, המייצרת גלגלים לעגלות ילדים מזה 35 שנה, מודיעה לציבור חלקוחות, שאירעה תקלה בסדרת ייצור של גלגלים מתוצרתנו.
לקוחות אשר קנו עגלות ילדים בין תאריכים מרס 75 — יולי 75, מחברות חרשומות מטה:
„לבבו „במבינו", „שברה", „יונית", „מרה", „מוקי", „לתינוק", „פרימה", „רוממה", ואשר נתגלתה תקלה בגלגלים, מתבקשים לסור למקומות חקנים, או לחברתנו, י.מ.ג. מפעלי מתכת בע"מ, ת"א, חבגלצקי 4, טל. 32929, עד ליום 30.9.75, למעט חוה"מ סוכות. על־מנת לחחליף את הגלגלים המגוגים מסירת ייצור זאתו אנו נענה בחיגון לפניות ועם לקוחותינו חשליחה.
תוצרת הארץ — קנה בחוץ־לבן

הלוח הכפול
הלוח הנפוץ ביותר

היקיץ המעולה ביותר עם הסרט הישראלי
סעיר
חגיגה ב־12 בחי קולנוע

יהודה ברקן | יוסף שילוח | זאב רוות | אריה אליאס | טוביה צמיר | ניצה שאול | יעקב בנאי | טליה שמידע

מועדון הלילה האקסקלוסיבי
של תל־אביב
אנזרינקוה נקלאב
צמד הבדרנים מס' 1
חומה ומגדל
בחומור וסאטירה
זמר הנשמה
דני מסינג
בתכניתו החדשה
ריקודים לצלילי **הפנינים**
חמועדון פתוח בימי ה' — סופי שבוע, מ־9.30 בערב.
RAMADA Continental
על שמת יחה של תל־אביב במבנא חרחובות חירקון־גורדון • טל': 296444

קרוואן
מועדון ליבלה
יום הולדת
ערב ערב (פרט ליום א')
חחל משעה 9 בערב
תכנית חודש אוגוסט
* LAURY BELL
חשפנית ט. „הקריינה" פרין
* TRIO ROBERTO
אטרקציה אקרובטית בשלישיות
* THE DARROW'S
צמד רקדנים בפרודיה משנות ה־30
* FLOWER DE LISE
בנטופע טקסי נאנגליה
* ג'וני
חשפנה חמאולף באטרקציות
* גרסיה
ילדת פלא בת 11 בשירה ונגינה על בוזוקי
* „החורוסקופים"
תזמורת מובחרת
בשבת ב־5.30
חח"מנחח

ספורי דקמרון
לפי ספורו של בוקצ'יו
במוי: ישראל גורין
עיבד וכתב: מיכאל גורביץ
מוסיקה: שמעון שגיא
תפאורה: אריק סמית
בימות 77 מציגות:
מחר יום ו' ב־10.45 מועדון 77 בר־יחודה 77 ת"א
מחרחיים מוגיש ב־10.15 מועדון 77 בר־יחודה 77 ת"א
בפקודת המשטרה:
הכניסה מגיל 20 ומעלה בלבד!

דני מלר־ נחום ביטל מציגים:
במקצב 75
מנוגוניהם בידור ודיקודי ראו
גוקי אוהין ולחקת בנות האיאו
תיאו „בית לוסיון" מחר יום ו', 8.8 ב־9.45
כרטיסים: „חדרי" המשרדים טל. תקופת 252241
משרדי החתקה: ת"א, רח' דיזנגוף 46, טל. 296444

חדש בארץ
להשומת לב אלמי
סרטים צבעוניים סופר 8
תוך 7 ימים בלבד
תקבלו לביתכם את הסרטים הצבעוניים
סופר 8
קודק — אקסקרום 160 מוכנים לחסרת.
את הסרטים הצבעוניים
סופר 8 קודק — אקסקרום 160
ניתן לחשיג באמצעות חדוחר המורה 80 ל"ר לקסטה. (בצ"ל או הפחאת דואר)
המחיר כולל ביחוח
כתובת לחשגת סרטים זמשלוח לאחר־ביטוח:
אולפני הדרליה

סרטן של וולט דיסני
פולאנד
עם
הייבי חיבים
(„אבא מתארס")
...בון לשפחת עם הייבי חיבים — חליאנה בנבחת מעריב — חלבנות"
בקולנוע
„גורדון" ת"א
שבוע 2
שבת 8.15, 10.00
יום חוי 9.30, 7.15, 4.30

שבוע 5
„פאר" תל־אביב

תיאטרון הבימה
חצגות בכורה ב־9.00
דרינגוף
מחגיש 9.8 • יום ו' 12.8
אחי־ קיבוץ
חערב 7.8 • מחגיש 9.8
על עלות דעת
בבימחתף: מחר ב־10.00

צלולי גן
קונצרטים וזמרי אמנות מעל גבי חקאבה חאקוסטית
בגאתן חדרגן בן חתאריכים 16.8.75-21.8.75
במוצאי שבת, 9.8.75, בשעה 9.00
תזמורת צה"ל
הזמרת נירה גל ותזמורתה
חכניסה ללא תשלום, תחבורה ציבורית: קו 47 מחתנת חמרכבת.
קרן תל־אביב לספרות ולאמנות | עיריית תל־אביב—יפו
אמנות לעם בתל־אביב—יפו | חאגף לתרבות לנוער ולספורט

חערב בטלוויזיה, בשעה 5.00
אחוד מנור מסיר על חסרט
„טומי" בליווי קטע
בחשתתפות אלטון ג'ון

ערב זמר חסידי
הרב שלמה קרליבך
תל־אביב „בית החיילי"
מחר, מוצאי־שבת 9.8 בשעה 9.45
כרטיסים: „ריטורי", „קפטרי", „הדרך" וביחי המשרדים

מינהל החינוך — משרד החינוך והתרבות
המחלקה לבחינות

הודעה ל„נבחנים חיצוניים" (אקסטרנים) בחינות מועד אוקטובר 1975

1. תאריכי הבחינות בכתב

בחינות הבגרות והבחינות המוקדמות במועד אוקטובר 1975 תתקיימנה בין התאריכים א' חשון תשל"ו, 6.10.75 — כ"ג חשון תשל"ו 28.10.75, להלן לוח הבחינות

תאריך	מקצוע הבחינה	סמל חשאלון	שעת התחלה	שעת סיום
שני א' חשון 6.10.75	יהדות העם והמדינה (מוקדמות)	94	15.00	17.00
שלישי ב' חשון 7.10.75	ספרות עברית, תכנית מורחבת — חלק א'	04	15.00	18.00
	ספרות עברית, תכנית מורחבת — חלק ב'	04	18.30	19.30
	ספרות עברית (תכנית מצומצמת א' ו-ב')	05	15.00	18.00
	ספרות עברית לעולים חדשים	45	15.00	16.30
רביעי ג' חשון 8.10.75	שפות זרות שניות: אנגלית (11), צרפתית (14), ערבית (16), רוסית (18), ספרדית (20), איטלקית (22), רומנית (33), פולנית (38), פורטוגזית (48), טורקית (50), פרסית (52), הונגרית (54), סלובקית (56), ציבית (58)	סמל חשאלון ליד מקצוע תבחינה	15.00	18.00
חמישי ד' חשון 9.10.75	היסטוריה — חלק א'	24	15.00	18.30
	היסטוריה — חלק ב'	24	19.00	20.00
	היסטוריה ב' — תולדות עם ישראל (מוקדמות — לעולים חדשים)	95	15.00	16.00
	היסטוריה — מוקדמות	83	15.00	16.30
ראשון ו' חשון 12.10.75	אמנות — חלק א'	65	15.00	16.30
	אמנות — חלק ב'		17.00	18.30
שני ה' חשון 13.10.75	תנ"ך (תכנית א' ו-ב') — חלק א'	06	15.00	17.00
	תנ"ך (תכנית א' ו-ב') — חלק ב'	06	17.30	19.30
	תנ"ך לעולים חדשים	46	15.00	16.00
רביעי ז' חשון 15.10.75	שפות זרות ראשונות: אנגלית (09), צרפתית (12), ערבית (15), רוסית (17), ספרדית (19), איטלקית (21), פולנית (23), רומנית (32), פורטוגזית (47), טורקית (49), פרסית (51), הונגרית (53), סלובקית (55), ציבית (57) — חלק א'	סמל חשאלון ליד מקצוע תבחינה	15.00	17.00
	שפות זרות ראשונות — חלק ב'		17.30	19.30
חמישי י"א חשון 16.10.75	תלמוד (תכנית מצומצמת א' ו-ב')	25	15.00	18.00
שני ט"ו חשון 20.10.75	מתמטיקה תכנית מצומצמת	06	15.00	18.30
	מתמטיקה תכנית מורחבת — חלק א'	07	15.00	17.30
	מתמטיקה תכנית מורחבת — חלק ב'	07	18.00	20.00
שלישי ט"ז חשון 21.10.75	ביולוגיה (מוקדמות)	28	15.00	18.00
		84	15.00	16.00
רביעי י"ז חשון 22.10.75	גיאוגרפיה — גיאוגרפיה של א"י (מוקדמות)	29	15.00	18.00
		87	15.00	16.30
חמישי י"ח חשון 23.10.75	כימיה (מוקדמות)	27	15.00	18.00
		86	15.00	16.30
שני כ"ב חשון 27.10.75	חינוך עברי — דקדוק עברי	03	15.00	17.30
	חינוך עברי לעולים חדשים	02	18.00	20.30
	דקדוק עברי לעולים חדשים	43	15.00	16.30
		55	17.00	18.00
שלישי כ"ג חשון 28.10.75	פיסיקה (תכנית מצומצמת) — חלק א'	35	15.00	18.00
	פיסיקה (תכנית מורחבת) — חלק ב'	26	15.00	18.00
	פיסיקה (חכנית מורחבת)	26	18.30	20.00
	פיסיקה (מוקדמות)	85	15.00	16.30

2. בחינות בע"פ

בחינות בע"פ לעולים חדשים ולבחנים שאושרו להם בחינות בע"פ, תתקיימנה בשלוחות המחלקה לבחינות בין התאריכים כ"ח חשון תשל"ו — 2.11.75 — י' כסלו תשל"ו 14.11.75.

3. מועדים החרשמות למועד אוקטובר 1975

א. האריך אחרון למתיחת תיקים לבחנים חדשים, הזמנת שוברים, והחלטת מקצוע ובקשה לשינוי מוד / שלוחה היא ביום המכחיר כ"ג באב תשל"ה 31.7.75.

ב. החרשמה למועד זה לנבחנים שבריהם שוברי תשלום תמתיים ביום ראשון כ"ד אלול תשל"ה, 31.8.75.

ג. החרשמה נעשית ע"י תשלום חשובר המתאים בסניפי בנק הדואר.

בחינות מועד חורף תשל"ו, דצמבר 75 — ינואר 76

4. בהמשך לפרסומים קודמים הרינו מזכירים בזה לנבחנים האקסטרנים כי החל בשנת תשל"ו — 1976 תתרכזנה הבחינות במועד חורף, דצמבר — ינואר, ובמועד קיץ, יוני — יולי (במקום מועדי אפריל ואוקטובר שהיו נהוגים עד כה.

5. הבחינות במועד חורף תשל"ו-תשל"ז ביו התאריכים י"ח שבט תשל"ו 15.12.75 — י"ב שבט תשל"ז 14.1.76, הבחינות בעיים יתקיימו בשבועיים שלאחר הזמן הבחינות בפרק. פירוט לוח הבחינות למועד חורף תפרסם בנפרד.

6. החרשמה לבחינות מועד חורף תשל"ו הבל. חתיר בין התאריכים כ"ו תשרי תשל"ו 1.10.75 — ה' בכסלו תשל"ו 14.11.75. ההרשמה נעשית כרגיל, ע"י תשלום השובר המתאים בסניפי בנק הדואר. נא להקפיד על הרשמה בין התאריכים הנ"ל.

7. **לתשומת לב:**

נבחנים אשר יבחנו במועד אוקטובר לא יוכלו להשתתף בקורסים המקצועות במועד חורף תשל"ו.

גזור ושמור! מסור לחבריך הנבחנים!

עירית תל־אביב
המנהל לחינוך והתרבות
אגף לחינוך
לנוער ולספורט
חילדות לחרליה שלבת אדם

הזדרשות לאדריכי נוער ומשכת ההרשמה לשנות הלימודים תשל"ו

(מחזור כ"ט)

מתקבלים: א. מעלי השכלת תיכונים
ב. מסקרים מוסמכים — מטיפולי "א עשרת לפחות בקלי וקיר הבלבה
משך הלימודים: שנתיים (לומדי בוקר)
מלגות: הנתנות לתלמידים חסרי אמצעים על ידי משרד החינוך והתרבות.
עבודת בשכר: בתקופת הלימודים לתלמידים המצטיינים בעבודה המקצועית.
הרשמה: לבוגרי המדרשה — אישי. לאחרים — בכתב.
השכלתם תיא בגרות, תקלות ג' בחיתוך, בשלמות, בשלמות, בקיר מומחה מדריך מומחה" אם מורה מוסמך.
רישום ומרשים:
המדרשה למדריכי נוער — רחוב הספסון 6, תל־אביב.
בשעות 8—12 לפנה"צ. טלפון 255345.

עמוד 32

הרפורמה ואתה
כדאי לדעת

מקדמות עצמאיים
על חשבון מלווה מלחמה ומימון רכש

- בעקבות הרפורמה במיסוי הישיר, בוטל חוק מלווה מלחמה ומימון רכוש לשנת המס 1975.
- מקדמות על חשבון המלווה ששולמו עד כה ייחשבו כתשלום מס לשנת 1975, ואין צורך בפניה מיוחדת בענין זה.
- נישום המבקש שלא לשלם את סכום המקדמות על חשבון המלוות לשנת המס 1975 רשאי לפנות בכתב אל פקיד השומה בו הוא נישום ולבקש ביטול סכומי המלוות שבפנקס המקדמות, ויקבל פנקס מקדמות מתוקן.

גם אם הנישום לא יפנה בבקשה לביטול

המלוות יחשבו תשלומין על חשבון

המלווה כמקדמת מס לשנת 1975

רכוש מקצועי! למד בפנימית חיל הים למקצועות הפעלה

חיל הים עותם קורסים במקצועות הפעלה יומיים בתאי פנימיה. ללמדים המקצועות הנ"ל אלחשון ימי, מוכ"מ ימי, ימאי, מחסנאי מכני ימי, ומשר ימי.

מעשר הלימודים ב-3 חודשים המסיימים בהצלחה יוזיסון לשרות סדיר בחיל־הים.

פרטים והרשמה בלשכות הגיוס האזוריות ובדאר צבאי 1074.

לקבלת פרטים מלא את התלוש המצורף.

גדוד ושלח
אל דאר צבאי 1074
מבקש לקבל פרטים על הכשרה קדם צבאית בחיל־הים.
שם.....
כתובת.....

בית ספר טבני חיל הים

הודעה חשובה לתלמידי תיכון!

פי 5 יותר אנגלית במעבדה הלשונית
AUDIO ACTIVE COMPARATIVE
בכיתות קיץ
במכון הישראלי לשפות
היום נפתח מחדור אוגוסט

עכשיו ניתנת לתלמידי תיכון חודמנות לשפר את רמתם בקיקוץ ומאה אנגלית בעזרת מעבדה משוכללת ללימוד שפות, שאינה מצויה בשום שום (כן אינה מצויה בכתבי ספר אחרים ללימוד שפות).

בקורס בוקר בוחר בעיוחד לתלמידי תיכון, חתלמיד לומד במעבדה המשוכללת מי 5 יותר אנגלית מאשר בכל שיטה אחרת, מלל שיעוש מיוחדים בקיקוץ, תלומד ומצא באוירה קרובה כמל תאמשר לשיחה בין דוברת אנגלית ומקיש 35 דקות מתוך שעה לתתבטאות עצמית בשעה זו אר דקה וחצי בשעת לימוד רגלה.

אחוז חקליטה בקורס זה מגיע ל־80% ומעלה, תוצאה שאינה מוגשת גם שיטת לימוד אחרת.

המחיר לשיעור —6 ל"י.

הקורסים (כל אחד בן 48 שעות לימוד) יתקיימו בשעות חבוקר, בחוש אוגוסט בפנשות של 3 פעמים בשבוע, 4 שעות לימוד בכל פגישה.

המרשמה ב־

תל־אביב:	אבן גבירול 30, טל. 252337 בין 8.00—20.00
רמת גן:	שפירא 4, פינת ארלוזורוב 83, טל. 723466 בין 16.00—20.00
ירושלים:	1. המחסתודות 22, טל. 224769, בין 08.00—20.00,
	2. בית המקדיר עיש ב. שרה, בסריק 10, טל. 66380, בין 16.00—20.00
חיפה:	נורדאו 30, טל. 667040, בין 08.00—20.00.

לחגים!
נותרו עוד מספר מקומות
בבתי־מלון
ברוב חלקי הארץ
הזמנות:
אן ארוס וטומס בע"מ
סוכני אוטוס השכרת מכוניות
סניפים: ירושלים, שמאי 8, 234624
חיפה, הר"צל 22, 645404 | תל־אביב, אלנבי 110, 612567
שר"חשיקה, 126, 82277 | ב.ד.יזנגוף ר"יקוסא 348306
מנחה, הר"צל 4, 22947 | חדרה, רוטשילד 2536736
משרד חדש בבאר שבע: רח"הר"צל 30 טל: 73308

חיל הים פנימיה למכשירנות ימית

הכשרה קדם צבאית חיל־הים עותם קורס ללימוד מכשירנות ימית, בתנאי פנימיה, משך הלימודים כ־10 חודשים.

הקורס מתקיים בחיפה.

למה להצטרף לקורס?

- בתום הלימודים, תוסמך כמכשירן ימי, בתחי המלאכה של חיל־הים. בשאר השוות, תעסיק כמכשירן ימי, בתחי המלאכה של חיל־הים. חכשרתך ושרותך תבאבי בתור מכשירן ימי יסייעו לך ברכישת מקצוע מבוקש בשוק חאזרחי.

תנאי קבלה:

- גיל — 16 ושלושה חודשים — 17 ושלושה חודשים.
- השכלה 10 שנות לימוד.
- מעבר מבחני קבלה.

פרטים נוספים והרשמה בלשכות הגיוס האזוריות ובדאר צבאי — 1074.

לקבלת פרטים מלא את התלוש המצורף.

גזור ושלח
אל דאר צבאי 1074
מבקש לקבל פרטים על קורס למכשירנות ימית.
שם.....
כתובת.....
בית ספר טבני חיל־הים

בבית המשפט המחוזי בתל־אביב

תיק מ.מ. 2603/75, תיק הכרי 5786/75

התובעים:
1. שרה (חורה) שרי
2. אפרים שרי (קטין)
3. מנשה שרי (קטין)

התובעים 3, 2 ע"י אמם ואפוטרופוסתם הטבעית שרה (חורה) כרי
בכלם ע"י ב"כ עו"ד י. לוסט הרצוג, ו/או ביטח הרצוג ו/או אבנר עניה, מרחוב חובבי ציון 7, ת"א.

נגד

התובע: שרי יחיאל, כתובת בלתי ידועה
נתות התביעה: מזונות.

הזמנה לדין

אל: התובע

תואיל התובעים תגישו לבית המשפט המחוזי בתל־אביב תובענה נגדך בסעדים בהתב מהבית המצוי בסכירות בית. הבשטח, תוך 30 ימים מיום פרסום הזמנה זו ותחתיב לריין בבקשה לסתונות נגיים ביום 4.9.75 שאם לא תשמה כן, תהא לתובעים חוטה לקבל מבש דין עלא בפנוי.

יום: 7.8.1975 — חתימה (—)

לתלמידים היוצאים לעבודה בבציר
זכרו להצטייד בכובעים

השמש אוהבת בוצרים בכיסוי ראש.

שרות התעסוקה

חוק חתכנון והבנית
תשכ"ח—1965
מרחב חכנון מקומי,
הרצליה
הודעה בדבר איזור
שינוי תכנית הפורסת

נמסרת בזה חודעה, בהתאם לסעיף 117 לחוק חתכנון והבנייה, תשכ"ח—1965, כי חועדת המחוזית לתכנון ולבנין, מחוז תל־אביב מחז' ליישם באישור שר חפנים, לאשר שינוי תכנית מפורט מס' 1084, שינוי לת. מפורטות מס. 344 הרצליה.

בגוש 6670, חלקה וחילקי חלקות 286, 287, 299, רחוב הפרסה, שעיקרי ההוראות: לחוריים שטחים לבניני ציבור, בלוך (מרחבת דרך) בהתאם לחוריים המצוינים. המהווה שינוי לתכנית מפורטת מס. 334, אשר זוהה, על חמקורא, ביחוד עם מחקיים המצוינים אלינו מרלבות לגיל: קוים המסומנים מס' 1866, חשלייב עמ' 252, (בעתון בוקר, על המשמר ירושלים 28.5.72 ובעתון בוקר הבוקר מאים 27.5.72.

השינוי המאמור בצורה, שבו הוגרה המחוקיות אשרה אותו ביחד עם מחשרים המצוינים אלינו, מתוקף בסיס: רדי חוקים המחרוית המפורטת הכן במקרקע הקיימת המקיימת לתכנון ובנית מרחב הרצליה (רח' שוקולבה 10 הרצליה) וכל המעוניין רשאי לעיין בה, ללא תשלום, בימים ובשעות המשרדים המאמרים מחר: חיים לקלר.

ר. רזניק,
יו"ר הועדה המחוזית לתכנון ולבנייה מחוז ת"א

תאריך: 22.6.75.

הודעה חשובה לתלמידי תיכון!

פי 5 יותר אנגלית במעבדה הלשונית
AUDIO ACTIVE COMPARATIVE
בכיתות קיץ
במכון הישראלי לשפות
היום נפתח מחדור אוגוסט

עכשיו ניתנת לתלמידי תיכון חודמנות לשפר את רמתם בקיקוץ ומאה אנגלית בעזרת מעבדה משוכללת ללימוד שפות, שאינה מצויה בשום שום (כן אינה מצויה בכתבי ספר אחרים ללימוד שפות).

בקורס בוקר בוחר בעיוחד לתלמידי תיכון, חתלמיד לומד במעבדה המשוכללת מי 5 יותר אנגלית מאשר בכל שיטה אחרת, מלל שיעוש מיוחדים בקיקוץ, תלומד ומצא באוירה קרובה כמל תאמשר לשיחה בין דוברת אנגלית ומקיש 35 דקות מתוך שעה לתתבטאות עצמית בשעה זו אר דקה וחצי בשעת לימוד רגלה.

אחוז חקליטה בקורס זה מגיע ל־80% ומעלה, תוצאה שאינה מוגשת גם שיטת לימוד אחרת.

המחיר לשיעור —6 ל"י.

הקורסים (כל אחד בן 48 שעות לימוד) יתקיימו בשעות חבוקר, בחוש אוגוסט בפנשות של 3 פעמים בשבוע, 4 שעות לימוד בכל פגישה.

המרשמה ב־

תל־אביב:	אבן גבירול 30, טל. 252337 בין 8.00—20.00
רמת גן:	שפירא 4, פינת ארלוזורוב 83, טל. 723466 בין 16.00—20.00
ירושלים:	1. המחסתודות 22, טל. 224769, בין 08.00—20.00,
	2. בית המקדיר עיש ב. שרה, בסריק 10, טל. 66380, בין 16.00—20.00
חיפה:	נורדאו 30, טל. 667040, בין 08.00—20.00.

משרד העבודה
אגף להכשרה ולהשתלמות מקצועית

מחוז תל־אביב
בשיתוף עם
מועצת פועלי ת"א־יפו, המח' להכשרה מקצועית

נמשכת ההרשמה לקורסים להכשרה ולהשתלמות מקצועית בשעות הערב

מחוסרי מקצוע יכולים ללמוד מקצוע חדרוש במשק: חרטות, כרסום, רתוך, חשמלאות, אלקטרוניקה, שרטוט טכני ושרטוט בנין.

בעלי מקצוע יכולים להשתלם במקצועות: טכנולוגיה, חוזק חמרים, מכונאות רכב, חשמלאות רכב, שרברבות, נגרות, קיירור, דפוס, גזירה ותדמנות, תמיות שמלות, תמיות קונפקציה, טבחות ומלצרות, קרואה שרטוט לפועלי מתכת.

- ייעוץ והרשמה במועצת פועלי תל־אביב—יפו, רח' בזר 3, חדר 301, בימים א—ו', מ־8.00—12.00, בימים א' ו' ה' בשעות 16.00—18.30.

ההסתדרות הכללית של העובדים בא"י / המרכז לתרבות ולחינוך

מישלב

נפתחות כיתות ערב ובוקר למבוגרים
החלה ההרשמה למועד ינואר 1976

כיתות בוקר
למבוגרים
בתל־אביב ובחיפה.
תקופת מיועד
לאחיות, עצמאים, מדריכי נוער, אנשי עזרות חבטחון, משוחררי צה"ל, עקרות בית ולעובדים במשמרות

כיתות ערב
בכל
סניפי מישלב
פתיחת הכיתות
באוגוסט 1976

פרטים והרשמה:
תל־אביב: מישלב, רחוב רייצמן 14, טל. 2/3185 10 1 - 12, 17 - 19
חיפה: רחוב הנביאים 45, בית גליס, טל. 520797. 8 - 11, 16 - 19

מערכת הראשית: שד' רוטשילד 76, ת"א, טל. 611141 • המחיר למילה: דירות, מכוניות, מגרשים, עסקים חנויות — יום חול: 5 ל"י, יום ו': 6.25 ל"י • מדורים אחרים — יום חול: 4 ל"י, יום ו': 5 ל"י.

● דירות מאר 4½ חדרים מ אסקולסקית (150 מ"ר) כ מחתיתות 035018 — 6.000

● בהתנות דירה 3 חדרים + חנית + שחט ל"ב — 6.000 — 034401

● בקיבוצים 3—5 חדרים ל טיבונים מסוגים, אפריקן, דר' ראשון 116 — 01411 — 052

● בתיבות דירה 3 חדרים מרכז 116 מרכז חדרות — 052077 — 1.100

● עזרא 15ל 2086040 — 2086040 — 2.000 נמבל סיוענתר לפרו בתחיבי המקרקעין.

● לסכרות דירה בת 2½ חדר רחוב חוט מרדי 21 דומקנו לתנות לדרכי קצר.

● סביבה נחדרת בסרבנה בבנינה מסורת מחיר 100.000 — 067—38186

● בבתים המתיישבים 8 חדר דרים מיוחדים בי בתיבות בתחרבנות — 041661 בערב.

● ב"ר 2½ + חצי 4 כל מני אוויר חנית ע"מ + 700 מ' גינה אפשרויות — 740428 — 7.000

● בנבתיים בסביבה אפסקי בנסיבות ומרכזית 2½ דרי לה עשרונים 034765.

● בתיל דירת לסכירה ב רבתיסמות סול שיחד ח ראשי 120 מ"ר קומה 3 דרי חדרים — 12.

● ב"ר 3 בהתמנות דירת 3 עליה בנ 5 מ"ר — 740746

● בהתנות 8, יפה, חריקה בנרסת ה'חלבנים — 235708 — 6.000

● בחיפה 2 חדרים 2 מרפסת 160/200 מ"ר — 3295560

חנויות

● מרכזת בתיבות 1 לסכירה חנות עבעבים ומכשירי מלחה בנבית בתיב מרכזת 40.000 — אינסטלציה ומר ניתנו בערב 001656 לא ב' חבת

● לסכירה חנות בתחומות מנור בבירה מכונות חלל קי חיפוה לבנו לסכירה לתשבורת חנויות ובסדרים בנב הלקח דעיר ובכבר מ' מרינה בתחנת המבנים ת' תרשה. אדמה ישראל.

● בהתחים דרוש אחת מנור בבירה אלקטרו 130 שיעור ובינוי אלקטרי — 014021/2/3/4

● בסרבתנו דרוש אחת אלקטרו בבירה מ' מנוי. מנו אלקטרו בבירה — 2003207.

● בסבירה — 800 חנות מנוסרי לבנ' 40 מ"ר + מחה מלבון. — 800 — 2.000 מנוסרי 20 מ"ר + 700 דירה 2 חדרים מ"ק בסלמה לכל מטרות 52070

● בתמר אביב דירה 2 ניר לא ומרוחנים מ"ב 02270 — 2.000 בארזרוזרוב (מנוים) 52270 ע"מ ראשונה.

● 2 חדרים בחיוקן בנ'סר מלבון 85.000 מ"ר מיוחד — 2.000 בנינים. מסמן מיוחדים. 40.000 מחכנתא מיוחדת בדיוקן. דירות בנינים ברוחים 17.8.75 בשעה 10.00 — 2.000 מיוחדים. בנינים מלבון 40.000 מ"ר מנוי מיוחדים. מנוים

כל כך התרגלתי לקטיושות

(סוף מעמוד 9)

כים עם אדמה. אני לא חושבת. שלא לגור בירושלים זה חטוא סוטן מי אשר לגור בקיריית־שמונה. בירושלים יש מעט מזגנים, ובקיריית־שמונה לא יזיע דאש המזגנה. מה שקשה בחורב, אלה שריפות של דקסיבות. אחת שומע את השריקה ורודף. עשרה רגע יגמת מכוח. ואיזנן יזרע אם זה יגמת עליו, או הרחק ממך. אלה שניות נוראות באמת.

בפיתה של משפחת שפרם אין חדרי־בטחון. „זו הרגשה נוראה. שאתה חייב לצאת מהבית שלך, כשי תקפשיות שוריקת לך מעל ה־ראש", אומרת רחל. „לילדים מרצעת חוזאת לסילקם מגרסת זמנית ותחר לא התרגשה כלל. „הרי כל הארץ בגולי, אומרת. „אני לא חושבת. שלגור בירושלים זה חטוא סוטן מי אשר לגור בקיריית־שמונה. בירושלים יש מעטגזרתות ובקיריית־שמונה אין יש הפגזות. מה שקשה בחורב, אלה שריפות של דקסיבות. אחת שומע את השריקה ורודף. עשרה רגע יגמת מכוח. ואיזנן יזרע אם זה יגמת עליו, או הרחק ממך. אלה שניות נוראות באמת.

בפיתה של משפחת שפרם אין חדרי־בטחון. „זו הרגשה נוראה. שאתה חייב לצאת מהבית שלך, כשי תקפשיות שוריקת לך מעל ה־ראש", אומרת רחל. „לילדים מרצעת חוזאת לסילקם מגרסת זמנית ותחר לא התרגשה כלל.

(סוף מעמוד 9)

מצוקת חדרי־הבטחון בקיריית־שמונה עמדה לבוא על פתרונה. לה, על פני כ־מעתמנה פטרבורג, שעיבר לרגש עריית קיריית־שמונה. בדיוק אלולה (מיל.) רחבנס („בנדי") זא־ב, יועץ ראש הממשלה. „על דעת ראש הממשלה יובנו חדרי־בטחון לכל משפחה בקיריית־שמונה". אמר במבוכה של „בנדי". שיטוגר לאב. הוא אלוף. „בכל קשרי הבינוי אנו מעריכים. שתבנית תרשלם ב־1976", עניין בהמשך המערכת.

„חבל שהם נעתרים לדרישותינו רק לאחר אסונות וקטיושות", הגיב ראש עריית קיריית־שמונה אברהם אלוני. בקיריית־שמונה חסרים מאות חדרי־בטחון. „אני מאמין, שהמצב יבוא ועניין מקרטון של מחרון". אמר אלוני. „למחות יגבירו בחוש בים את חשות הביטחון".

בעיית המיטון של חדרי־הבטחון טרם נפתרה. מערך השיטון עומד על ערעה. שתוצבו קיריית־שמונה צריכים להשתתפו בהוצאות הבנה של חדרי־הבטחון בסכום של 10 עד 15 אלף לירות לחדר. היום עומד אברהם אלוני להתיבש מן שר השיכון אריהם אלעזר, כדי לי תבש ממנו — כו הייתי. — את בטחון „הבורות". אלוני אלוני: „אם נוגר על תושבי קיריית־שמונה לי־ סמנו את מלי הקטיושה מדע לא יכולה הממשלה לסמנו את ה־ מחרמים של אחון עערות אלפי לירות ל?

קשה. מאשר הרגשתי בבית־ אבי אלוני. „למחות יגבירו בחוש בים את חשות הביטחון".

בעיית המיטון של חדרי־הבטחון טרם נפתרה. מערך השיטון עומד על ערעה. שתוצבו קיריית־שמונה צריכים להשתתפו בהוצאות הבנה של חדרי־הבטחון בסכום של 10 עד 15 אלף לירות לחדר. היום עומד אברהם אלוני להתיבש מן שר השיכון אריהם אלעזר, כדי לי תבש ממנו — כו הייתי. — את בטחון „הבורות". אלוני אלוני: „אם נוגר על תושבי קיריית־שמונה לי־ סמנו את מלי הקטיושה מדע לא יכולה הממשלה לסמנו את ה־ מחרמים של אחון עערות אלפי לירות ל?

אנו מוהלים מדיניות כלכלית

(סוף מעמוד 9)

סך הכל תוספת הייסר הפנוי נמר תגיל ב־2.5 מיליארד לירות בשנה: שני שליש מהרווחי בעל תוספת הייסר, והיתר בעל הפרמיות והיסכון המלולות לתשלום בפועל.

● מס ערך מוסף: בנושא זה אנו מתיבות עם חסר תדרות. הכוונה לקיומי מס זה מיליארד וחצי לירות נטו.

● מיתון: תמשיך נמצא הוים ברמה נמוכה של מעילות. אנו צוופים שגם בשנה הבאה „יגשל מצב זה. במידה מסויימת נשיג זאת על־ידי הטעלת מס ערך מוסף, כדי לקזז את הגידול בשכר.

● נגרעון בתקציב: מלכתחילה הוא מתוכנן גרעון של מיליארד וחצי לירות. אך בעל תוספת בסס הכנסה. בהתחייבויות, ההסמכות בעל אי־מכירה מספקת של איג־רות־חוב מבטלתיות ההתמכר הצפוי בסמוס הטעקים. יהיה מגרעון נבוה ב־3 מיליארד נוסמים, ויתחבס ב־4.5 מיליארד. חצי מיליארד מקיצוצו בהוצאות התקציב, מיליארד נוגה ממס ערך מוסף ומעיין ערכים לסגוא דרך לגיוס מלוי־ מוסף. זאת בנוסף לתתחתחיות בסמך.

● מדיניות אמריקנו: ביקשנו השנה 2.5 מיליארד דולר. אם יחיה הסכם־ביניים עם המצרים, נעלה בעיות נוספות בקשר לסיוע. לדוגמה — אנו רודה. לא עניינו תוכן המתאים למרס נוסא זה. האמריקנים מעוניינים לבחר את הסיוע שהיו מעניקים. מסוס כך סוכם בין רבין לקיסינגר, שמשלחות שיהו תבא לארה"ב. כדי לחשיב לשאלות שהאמריקנים מעוררים בנושא זה.

לאינג, י. ש. מינגולד בע"מ
רח' חרוץ 5 ט.ל. 35453 תל־אביב
דרושה
מזכירה
יזיעות חשפה האנגלית
על בוריה חברתית.
— תנאים טובים —

דרוש לנו
במוסכנו בתל־אביב
מחסנאי לחלפים וכלים
עדיפות ליוצא צה"ל
לפנות חב' נוע בע"מ, המוסך המרכזי
רח' המשגר 40, תל־אביב, בין השעות
14.00—16.00.

למשרד ראשי בתל־אביב
של מפעל תעשייתי
דרושים
1. מנהל/ת חשבונות
4—5 שעות עבודה
(אפשרי גם פנסיונר)
2. נערה
בגיל 15—16 להדפסה במכונות
כתיבה ושליחויות.
המשרות קבועות.
לפנות בכתב ת.ד. 2563 תל־אביב

למוסד ציבורי ברמת־אביב
דרושות
כתבניות
מעולות
הדפסה במכונות חשמליות
עברית/אנגלית, לפי שעות.
תעבודה במקום.
קיימת אפשרות התאמת שעות עבודה
לנוחיות העובדת.
● לפנות לת.ד. 17168 תל־אביב.

למוסדות החבראה
בקופת חולים
בצפון הארץ ובמרכז
דרושים
טבחים ראשיים
קונדיטורים
לפנות לפרטו קופ"ח מח. בתי הבראה רחוב
אלנוויוים 101 ת"א טל. 262211.
מרכז קופת חולים

עיריית תרצלה
דרוש:
מנהל בית נוער
ל"ביית־פוסטר"
הפשורים מנדרשים: ע' המועמד לחיות בעל תש־כלה מדגנית מלאה, בצורת הסכלה אקדמאית. רצוי נסיון של 5 שנים בעבודה עם נער. תאור התפקיד: ע' המועמד לנהל עזות עובדים. ולחיות אחראי על פעילות בית נוער גדול. בעל כושר ארגון לנהל משלות הנוך לנוער. ומנוערים בשכונה.
הודעה: הקבע בתנאים לכשורי המועמד.
הגשות יש לתגיש לפה הפנגנון, רח' סקולוזון 11, הרצליה עד ליום 22.8.75
יוסף נבו, ראש העיריה

הוועדה המקומית לתכנון ובניה „שרון/עמק חפר"
רח' רמז 14, נתניה, טל. 059—22126
מכרז
נמסרת בזה הודעה, על קבלת הגשות לאיזם המשרה הבאה: רואה חשבון, מהנדס עירוני לרשויות: המקומיות, במרחב תכנון של הוועדה (7 רשויות מקומיות).
תאור התפקידים ודרישות המשרה: ניתן לקבל, במשרד הוועדה.
מקום המגורים: בשרון הוועדה, רח' רמז 14, נתניה.
שיקול המשרה הדרגה: ייקבע עיה נתוני המועמד שיתקבל לעבודה.
את ההגשות יש לתגיש במעטפות סגורות, למפרד הוועדה, לפי הכתובת הנקובה.
תיום ההגשות לתגשת התאמות הוא 22.8.75 בשעה 12.00.
אין הודעות מתאימות לקבל בל חשיפה שלי.
מן הנקבל
חלל הגשות לתכנון ולבניה
שרון/עמק חפר

דרושים
מוכרות
לפנות אישית לתחנת כליבו
„המשביר לצרכן"
רח' אלנבי 115, ת"א.

מוסד צבורי טכני
בסביבות תל־אביב
מחפש
ע. למוכ"ל
ואחראי לתקציב ובנוי
לכשורים:
בעל תואר בוגר בכלכלה.
בעל נסיון של שנה אחת לפחות.
כושר לשפוט ולשקול במסגרת התפקידים הכלולים במשרה.
כושר ליצור יחסי עבודה תקינים.
יזיעות חשפה תעברית ואנגלית.
דרגת שכר: 2—4 דרוג מתיר.
המעוניינים יגישו מועמדותם בכתב יד בארוף קורות חיים לת.ד. 39375 עד לתאריך 15.8.75.

לחברת שרות ארצית
דרוש בתל־אביב
מחסנאי טכני
* משוחרר צה"ל ששרתו כמחסנאים טכנים
* בעלי נסיון במחסנים לחלקי חילוף
מועמדים רצינים יתקשרו טלפונית, 38698 בין השעות 14.00—8.00, לקביעת מועד לראיון

אוניברסיטת תל־אביב
דרושה
ליחידה לע"מ ואו"ש
נקבנית מוהק
בעלת נסיון
על המעוניינות לפנות בתקודים
לטלפון 416111 שלוחה 575.

דרושים ל־
אמריקנה
חברה לתעשיה ולשיווק רהיטים בע"מ
1. נגרים
בעלי נסיון לעבודות במולתות. מחרכבות, במעמד, לאחר שרות אבאי.
אפשרי בוגרי בייס מקצועי לנגרות, לעבוד דיח בסמעל בבני־ברק.
2. איש אחזקה
בעל נסיון בעבודות אחזקה ו/או חשמל.
הקורס הוא אישי ומרוכז
ומיועד להכשיר את המועמד
לתפקיד אחראי לתחזוקת המפעל.
3. עוזר למרכיב
לחרכבות בבתי חלקות
4. רפד
עם נסיון לפחות 3 שנים.
לפנות: מעמל אמריקנה אור תעשיה בני־ברק, רח' יצחק נחמה 7 ט.ל. 782649, 782648

מחסנאי
חברת ביטוח גדולה מציעה
משרה בכירה בתפקיד מקצועי
וניחוחי בענף האלמנטרי.
הכשורים הדרושים:
1. השכלה אקדמאית או תיכונית + לימודי תכנות.
2. יזיעות רחבות בענפי הביטוח ובדיקת פוליסות.
3. נסיון בקבלת עסקים, ניסוח ובדיקת פוליסות.
4. כושר ונסיון בטיפול עזות עובדים.
5. גיל 25—30.
6. שפות אנגלית ועברית.
המעמד בתיאום.
שודיות מובטחת.
יש לפנות בכתב יד בצרוף קורות חיים לת.ד. 4604 ת"א, עבור מס' 200.

כל כך התרגלתי לקטיושות
אנו מוהלים מדיניות כלכלית
כוח אדם
מחסנאי
מנהל/ת חשבונות
נערה
מוכרות
אמריקנה
מחסנאי
מנהל/ת חשבונות
מנהל בית נוער
מוכרות

הלוח הכפול
„ידיעות אחרונות", רח' הלל 28, טלפון 51161
„הארץ", רחוב המבשלה 2, טלפון 24345

דרושים
לאמפא תל־אביב
דרושים:
יוצאי צבא
בעלי רקע טכני
ורשיון נהגות
לעבודה במחלקת חשרות.
על המעוניינים לפנות למשרדנו בת"א דרך פתח־תקוה 16 בשעות לפנה"צ.
לפנות לגב' אדוטי.
אמפא

הלוח הכפול
באר־שבע
נרשמו לשואין
● סטאטיסטיקן מתילון בר־כוכבא, רחוב, באר־שבע, באר־שבע, אמנון מלל בת מקום, מגורים, רחוב, מרוקו באר־שבע.
● אנשאי הנהלת־חשבונות בר־כוכבא, רחוב, באר־שבע, באר־שבע, אמנון מלל בת מקום, מגורים, רחוב, מרוקו באר־שבע.
● בראון ליבו בן הרי, רחוב, אה"ב באר־שבע, (אוריט) (בוחבוגון) בר אור שלמה, בת בנים בדוקה מרוקו באר־שבע.
● יצחק אליהו מאיר בן אריים, רחוב, חורב מרוב בנבנים, דוד מגינה בתיבון בת אליהו רחוב, חורב, מרוב שבע בנבנים.

הודעות לציבור
מאיר מסטר 103/73/8
מאיר מסטר 103/73/8
מאיר מסטר 103/73/8

יוחמרו הנוהלים ליציאת קבוצות כדורגל לחו"ל

— בעקבות דו"ח שלילי של שגרירות ישראל בבון על הופעות בארי שבע בגרמניה —

— מאת פנחס רהבי —

דו"ח שלילי על הופעת האליפה הישראלית בכדורגל, קבוצת הפועל באר־שבע, יגרור הכנתה לנוהלים חדשים ומחמירים לגבי יציאת קבוצות ישראליות למסעות משחקים בחו"ל.

מבט נוסף על אליפות אשיה בשחיה לנוער, בדיגום־קוראים: רון קיגלן, שיכסה חיפה, הגיע ל־200 מ' חזה ב־400 מ' חופשי, ונצג על דוכן־המנצחים ביטאול

ידלין יברסם החלטותיו ב־23 באוגוסט

מאת כתב „ידיעות אחרונות"

חח שה מתן הודעתו, בעניין הטלצות ועדת הספורט של ה־כנסת ל„ידיעות אחרונות", ל־23 באוגוסט.

במועד זה יזמן שר התרבות מסיבת עיתונאים, כדי להודיע על החלטותיו עד למועד זה. סוגי ההחלטות אמור השר ל־חיבמש עם חברי ועדת־הספר (בנים ג' של השבוע הבא) ואנ־שי ועדת הספורט של הכנסת.

בתחאחדות מקווים, שעד ה־חיבוץ יימנע מלאמצ את המלי־צות ועדת־הספורט, דובריהם ב־תחאחדות הבהירו, כי קבלת הסעצות חברי הכנסת תביא ל־עימות חריף בין הכנסת לבין ה־ספורט ומנהל התרבות.

מאיר ניימני ואורי בניימין לנבחרת - לחיזוק ההגנה

— מאת מאיר עמיחי, שיחתו המיוחדת לגרפת —

מאיר ניימני, שחקן ההגנה של מכבי תל־אביב ואורי בניימין, מגן הפועל באר־שבע, יזומנו למסך הנבחרת הלאומית, לקראת חידוש אימונות כאריך לטורנירי הקדם־אולימפי, בטוקיו.

המאמן האומני דוד שוויי־צר, שסטר כי על כך אחמול, ציין כי יזמן את השניים, כדי לאות נוכח, אי־תשקטי, שפקד את הנבחרת הישראלית החלק מחוצנותה בצרפת. חולשת הגנה, היא אחת משתי הסיבות דוח הסעונות תיקון בנבחרת, כפי שאמר לי שוויצר — בפי־כוס המסע.

הא ציין, כי הדבר נבע מתי עוברה. שהתגנה אירופה מה־דש וגם, בצפון בה שיגיים הבלתי־בלתים.

הנקודה השניה, המדאגה את המאמן הלאומי, נוגעת ב־פגיעה אחוזת בברכו של חב־לון יחושע פיינבנבוים, „שהיי־לה לחטיבון לשרון־רעוקה.

מכי שבידו מידע מלאמנים, כדי לחטיבון לשרון־רעוקה.

„לב בכח ואתחנו"

משה סלוצקי סיפר, כי ב־אימון ביום ב' שעבר לפגוש, מנה אליו רומנו ואמר, כי הינו מעוניין בעבוד בנבל אימים מלהטיגים בנבל אימים אימים על בני משפחתו. באותו אימון שיחב סלוצקי סיפר, כי זנו בנתן אחרות של זמנתו ונעמד באנבן, ומעמד בינו, עליו יחזו כתוב: „אם תתנו אם תשמיק ה־ישמר דמי". על הנייר חר־פיעה חתימת אחותו ביתיר־ירושלים.

לחן! חשיב סלוצקי לשאלות שלו עליך אנן־נרוגה: „לב בכח לפני המשחק ולתחנו בנמעון, כדי לחשתחרר מהמשחק. הוא חדיש, שלא ישחק ישתמרו ר־לא יציג את יכולתו".

ש: האם קיים זאת?

ת: הבנדרים. המאומבנו מ־אר לנד. לחעדכתי, הוא לא שיחק. אני לא לבן, שיש לי־שחק יום חלש. אבל ראיתי, כי לב חשש לשחק.

ש: רומנו?

ת: הוא שיל. רק לפח ורץ לשם. לא שיחק. לב הוצא בגלל שמרה. אילמלא הוצה לשחק, חוד מרגנים עלינו.

סיפר לנתק כתב: משחקנים שלנו, לפנו המאמן, לא רצו לי־שחק במשחק הזה, בגלל ה־ידיעות על הסיבלנים. שכנתה בנוגע לב הרומנו התחנו נא לא לחתכיבם. הם שחזר מתאר־מים על עסקיהם.

ש: מאין בא חכיחון על חי־אחיהם, לדעתך?

ת: רומנו לב אמרה שאלה אחרון בנו. הוא הדה. הסמדנו בב־משחק לפני שלעינו לשחק. לב אמר, שהוו כלפיו אוחים גם מביחיר ירושלים. אוחים בני־

עמוד 38

נדחה עידעור - המשחק החוזר מול חיפה ב־3.9

מאת ס. חר־זהב

והטיקל חיפה ערך בשבת, ב־13 בספטמבר, בקבוצה מחוזית בבית הדין העליון לדחות את עירעור הקבוצה הראשונה על הרשעתה בנוגעים המשפטיים, עובדה דיוקל הבהיר, בתרכב ה־מחתרות בעיקון, ב־ד' בחלוקת בבוקר. מאז הפסיקה המשפטית הוכיבלהון בנוגה הערעור ל־בית־הדין הגבוה לספורט, שבתה הבריר לא אישר, אלא הוחזר לדון בעניין לא מקצועי, ולא הוחלט אם ישחקו בעונה הבאה.

בית־הדין העליון בחרכב ה־מחתרות בעיקון, ב־ד' בחלוקת בבוקר. מאז הפסיקה המשפטית הוכיבלהון בנוגה הערעור ל־בית־הדין העליון לדחות את עירעור הקבוצה הראשונה על הרשעתה בנוגעים המשפטיים, עובדה דיוקל הבהיר, בת

„כל מערת המכפלה צריכה להיות בבעלות יהודית"

תושבי קריית־ארבע אינם מרוצים מההסדר החדש

מאת מנחם רוני, כתבנו בירושלים

תושבי קריית־ארבע אינם מרוצים מההסדר ה"חדש לגבי מערת־המכפלה, שקבעה הממשלה בי"ום שישה האחרונה, שלפיו נקבעו חדרים נפרדים לתפילה ליהודים ולמוסלמים ובמידת ההגבלה על שעות התפילה של היהודים.

יצחק נוסבאום, מזכיר מינ"הל קריית־ארבע, אמר כי אברהם אבינו, היא מקום קבורתם המוחלטת למוסלמים ולכן הדרישה לחלוקת המערה לחלקים נפרדים אינה מוצדקת.

אין הפתגמים מתנגדים לתפילות מוסלמים במסגד בשעות המיועדות לכך.

ההסדר שקבעה הממשלה מבוסס על עיקרון של שני מדינון זכויות. שר הדתות, ד"ר יצחק רפאל, הביא את תקנותו שבציבור שתי העדות יקבלו את ההסדר החדש ב־הבנה, וכי לא יפרעו הפגנות מלים.

השר הבטיח שמשרדו יפעל לביקור משפחה בחברון שעליו עמד בית הכנסת ד"ר עתיק על־שם אברהם אבינו, ולגידורו. כמו כן, ישקם משרד הדתות את בית ד"ר קברות התקודי העתיק שב־עיר.

בראיפת השבת הבא יבקר ד"ר רפאל בחברון וב־ריי קריית ארבע. יפגש עם חב־ריי המועצה הדתית, ויסייר בשטח שעליו תיבנה ישיבת הסדר חדשה. שר הדתות יב־קר גם אצל ראש עיריית חברון, השייך מחמד עלי ג'עבר, לפי הזמנתו.

אחמד, ערב ראש חודש אלול, הסתה הגרון מבקי־רים וחיילים שבאו להשתתף על קברי האבות. לפי האמ־ד, ביקרו אחמד במערת המכפלה לעילה מעשרת אלפים איש.

המבקרים נכנסו לכל ה־חדרים, גם לחדרם שבו "יצ־לוגת טרם הגיעו לידי ה־משפחה.

מרחב חנוכה, סגן־רצאב אשר דיווה־דבריו, היה מוכן לאפר־נים.

אין הפתגמים מתנגדים לתפילות מוסלמים במסגד בשעות המיועדות לכך.

ההסדר שקבעה הממשלה מבוסס על עיקרון של שני־מדינון זכויות. שר הדתות, ד"ר יצחק רפאל, הביא את תקנותו שבציבור שתי העדות יקבלו את ההסדר החדש ב־הבנה, וכי לא יפרעו הפגנות מלים.

השר הבטיח שמשרדו יפעל לביקור משפחה בחברון שעליו עמד בית הכנסת ד"ר עתיק על־שם אברהם אבינו, ולגידורו. כמו כן, ישקם משרד הדתות את בית ד"ר קברות התקודי העתיק שב־עיר.

בראיפת השבת הבא יב־קר ד"ר רפאל בחברון וב־ריי קריית ארבע. יפגש עם חב־ריי המועצה הדתית, ויסייר בשטח שעליו תיבנה ישיבת הסדר חדשה. שר הדתות יב־קר גם אצל ראש עיריית חברון, השייך מחמד עלי ג'עבר, לפי הזמנתו.

אחמד, ערב ראש חודש אלול, הסתה הגרון מבקי־רים וחיילים שבאו להשתתף על קברי האבות. לפי האמ־ד, ביקרו אחמד במערת המכפלה לעילה מעשרת אלפים איש.

המבקרים נכנסו לכל ה־חדרים, גם לחדרם שבו "יצ־לוגת טרם הגיעו לידי ה־משפחה. שנסגר לסירוגין בין בעת תפילות המוסל־מים.

בקבוק הברנדי עלה ביוקר

מאת מישה רונן,

כתב „ידיעות אחרונות"

הסוחר שמעון אתמול (ראשון נחלאוי, בן 25, מ־יפו, נקר בקבוק ברנדי, ראשו היה גדול מהסחורה מדוש מפנו יוסף כמאמר, בן קל הנה: שכולת בחנות 60.

כל הסיפור החל ב־20 ב־אפריל השנה. כאשר יוסף נכנס דרך מנהלאוי, כי שלום בעד בקבוק הברנדי והלה מרב. הוא אף הקף את בעל החנות, ואיתמר ב־ציר ובראיה, ואמיל אר־אמר.

אמסת ותופלה גרמו לגלות הסחורה בראשו של בעל־חנות. אילם, נחלאוי לא הסתפק בכך, ונטל מחנות מכולה את כל המזומנים שהיו לבעלילה 600 ל"י.

אתמול, בבית המשפט המחוזי בתל־אביב, שלח מעמנו של נחלאוי, עורך־דין משה קרה, כי הנאש־ם הוא פושע מאלכוהול ולא יוכל אחראי למעשיו.

השופטים דיו אם שנב־ר ונדו אחרו ל־4 שנות מאסר.

חובל ציוד המים לאיקרית

מאת מישה רונן,

כתב „ידיעות אחרונות"

נציג עקרוני איקרית הת־לונן אתמול במשטרה, כי מישהו חיבל בציוד ה־מים אל הכנסיה בכפר הנוצרי.

המשטרה פתחה בחקירה.

רוב תושבי ת"א - בעד סגידת דיזנגוף לרכב כל השבוע

— העלה סקר של העירייה ■ 37 אחוז סבורים, כי השירות של עובדי העירייה הוא גרוע; 32 אחוז — משבחים אותו

מאת אריה אבנרי, כתב „ידיעות אחרונות"

65 אחוז מתושבי תל־אביב תומכים בסילוק מעשה העיריה כדי לבדוק את אטימות האחרון החתם של מבקשי־סקר — קיבוץ סקר שנערך על־ידי מחלקת המחקר של עיריית תל־אביב.

תושבי העיר לא נשאלו אם הם תומכים בסילוק אחד עובדי העיריה.

המחקר הקיף 964 מרואיינים מגיל 19 ומעלה במידגם מייצג, מיפאנאי הבולטים:

● 45 אחוז מתושבי העיר סבורים שחל שיפור בסגנון הנקיון בשנה האחרונה, 15 אחוז השיבו שחל שינוי לרע.

● 36 אחוז מהנשאלים השיבו שחלה תקלה בעמוס התנועה בקבוצה המלאה הצריך המחוזי ברחוב אבן־גבירול. 74 אחוז מהנשאלים הרחבו את הפרדתם בשבחה. ברחוב דיזנגוף, 64 אחוז מתייחסים סבירת רחוב זה בפני רכב. בכל יפות השבוע.

● שליש מתושבי העיר הם בעד פתיחת כל בתי הקולנוע בעיר בלילות שבת — ושליש בעד סגירת כל בתי הקולנוע (עתה פתוחים רק חלק מבתי הקולנוע).

● 60 אחוז מהנשאלים סבורים, כי הנשיות שבתוכים לחם מבני העיריה הוא טוב. אי טוב מאוד; ו־37 אחוז — מבדיקים שיריות זה בכרגע.

„אחוז נמוך באופן יסודי את המסקנות זה־משמעות מהסקר. הבסיס לי אחמל ראש העיריה, שיכתה לחם. עם פירסום המסקנאים.

● נערים מצביעים על המקום בו נתגלתה גופתו של הנער יצחק עזריאל, בקיבוצו בתי אשדיה ירוחם. בדקל (משמאל בתי) — ביתו של הנער הנרצח. (תצלום: יוסי רוט)

סימני גרירה ומאבק במקום מציאת גופת הילד מירוחם

נראה שנרצח במחלומת אבן בראשו ■ הגופה נמצאה עירומה ובלי יד

מאת יאיר עמיקם, כתב „ידיעות אחרונות"

חיצוות שהקימה משטרת מחוז חנגב לחקירת פרשת הרצחו של יצחק עזריאל, בן ח"ג, אינו מוצא מכלל אפשרות שהילד נרצח על רקע פס־יות מין.

גופת הילד נמצאה במקום ש־הוי שוטרים בהוראי. עירומה. כפי־ה הבנדים. מסורים סביבה. אחר החוקרים אמר לי, כי הגופה חובאה למקום. לי מתקדם. אולם תחצאות ה־אחר. אולם, חוקרי המשטר־רה סיבנו בחוקף הנידי מה לוגת טרם הגיעו לידי ה־משטרה.

הגופה נמצאה בין שיחים נמוכים. עליפי עדויות שכ־ניה, היתה הגופה במקום ש־הוי שוטרים המחפשים

נגיד בנק ישראל: הפיחות הקטנים יימשכו - בלי זעזועים

„השפעת הפיחות האחרון על המחירים לצרכן — קרובה לאפס"

הפיחותים הקטנים יימשכו, נמלי שיווק־חיי זיע־ זעים למשק — סבור נגיד בנק־ישראל, משה זנבר.

„המחירים לא יוכפלו כפי הפיחות האחרון אפילו לא כפי מחצית האחרון, שהיקבו כל כלנים שונים". אמר מנהל הבנק המרכזי בדיון־רדיו, אמש בתל־אביב. „לדעתי, הוספת ה־ פיחות האחרון על מחירי המוצרים לצרכן תהיה קרוב בה כאחוז לאפס. דבר זה לא יהיו הרה־לחשיב. אילו נע־ שה פיחות חד־פעמי של 4 אחוזים למשל".

זנבר ניתח את יעדי ה־ מדיניות הכלכלית של הממשלה כיום. המוקד ה־ עיקרית, אמר, היא לחביא לשיווי־משקל המשק. לי־ פון יהיה ויסון בשוק הסיר־ מי ובמקום המשילות כלפי פנים. יוסנה המאמץ — ל־ יצוא. הבריחי גם לצמצם ב־ הדרגה את חתנוה הי־ רת הארץ.

תומאת הפסקולוגטים, ה־ מנסים להגיע מן המצב ידוע, אמר זנבר, יתכן ש־ חלק מן הפסקולגטים אכן הרוויחו. דוגמה כאלה מבריח־ צינו לשיחות שבזמים או שלוחה קטנים לחו"ל. ביבית על בסיס מיגון הבי־ בע הזה, שנרכש לטווח של שלוחה שבזמנה, עלתה לו הרווח שבא מן הפיחות עצ־ מו. אם רוצים למנוע בסיסי־ הבנהה, יש להחרגל לריבית זו. אם בהצנוע למנוע מי־ מון ספקולטיבי.

חוסל הסכסוך עם נהג „נחיבי גלעד"

שותפות חברת „נחיבי גלעד" מתאבנות כפר גלעדי וחברת „בלל" מרשון מ.נחיבי גלעד", הקימו בשותפות עם מש־ קיעים מרפיים חברת חדר שות, שתתקיים „אור גיל". 19 הנתונים של „נחיבי גלעד" שבתו בשל הביתתם לתבטיח את זכויותיהם ב־ חברת־חדרשות. עם קבלת הסיכום על המשך הפעסקות ב־„אור גיל" — הגיבה ח" ליחסון.

חגי (ראון) בן שמואל ז"ל

בעלה של קברו בבית־העלמין ברחמנה

המשפחה
וקיבוץ רוחמה

מדען מטיל ספק שקיים זהב ביקום

באוניברסיטת ב.ג. חוקרים מיסמן

של מהנדס חיפאי

חיבאולוג סרום שמואל עשמון, המנהל ב־ לקרטיקה ולזכוכית בישות למחקר־ של אוניברסי־ בגריון, אמר אמש, כי הוא מפקפק בהנחה־אמ־ מסתברת מאיזור רחוק, ואת כיוון שהקנה באיזור זה אינו דומה לאלה שבהם. ספיגים ה־ הדעות זו של פרופ' מרטין הגיב בחיוך: „ב־ בחיוך זה". ד־ ר־ ר־ ר